BIBL. SAN MARTIN
F.F.DE S. MARTIN 1343
R

LOS ANDES

DIECISEIS PAGINAS
Precio del Ejemplar: $ 700.-

Año XCVIII | Registro Nacional de la Propiedad Intelectual Año 1979: Nº 10.206 | MENDOZA — Viernes 1º de Febrero de 1980 | Publicación adherida al Instituto Verificador de Circulaciones | Núm. 32.617

Analizóse la evolución de los vínculos con la Unión

Jorge Videla conferenció con el canciller Pastor

BUENOS AIRES, 31 (NA). — El canciller, brigadier (R. E.) Carlos Pastor, informó hoy al presidente de la Nación, teniente general (RE) Jorge Videla, sobre "cuestiones de orden internacional", luego de haberse reunido por separado con el embajador de Estados Unidos, Raúl Castro, y con el grupo que analiza el informe sobre la Argentina preparado por la Comisión Interamericana de Derechos Humanos (CIDH).

La reunión entre Videla y Pastor, no programada en la agenda presidencial, se concretó a partir de las 11 en la Casa Rosada y a su término un portavoz oficial de la Casa de Gobierno dijo que el ministro de Relaciones Exteriores y Culto había concurrido para despedirse con motivo de iniciar un período de descanso.

El informe explicó que Pastor había interiorizado al presidente Videla sobre "la situación en que se encuentran las distintas tramitaciones que se cumplen en el palacio San Martín (sede de la cancillería) referitias a cuestiones de orden internacional en las que tiene participación nuestro país", sin entrar en otras especificaciones.

En tanto, una calificada fuente ministerial sostuvo que el canciller había impuesto rápidamente a Videla sobre el contenido de una conversación que mantuvo en horas de la mañana con el embajador de Estados Unidos, Raúl Castro, presumiblemente relacionada con la evolución de las relaciones entre ambas naciones.

El canciller, siempre a estar por lo revelado por la fuente ministerial, expuso también sobre las tareas del grupo que viene analizando el informe sobre la Argentina preparado por la CIDH, luego de su visita al país entre el 6 y el 20 de setiembre de 1979.

El embajador de Estados Unidos, señor Raúl Castro (derecha), conversa con los periodistas al término de la reunión que mantuvo ayer con el canciller Pastor. (Radiofoto de Noticias Argentinas).

Pastor, luego de su reunión con el diplomático norteamericano y antes de concurrir a la Casa de Gobierno para entrevistarse con el presidente de la Nación, estuvo con los integrantes del grupo de trabajo de la Cancillería que analiza el informe de la CIDH, entre los que se encuentran el embajador argentino ante la Organización de los Estados Americanos (OEA), Raúl Quijano.

Mientras se encontraban reunidos Pactor y Videla, regresó a Buenos Aires el embajador argentino en los Estados Unidos, Jorge Aja Espil, quien sostuvo al ser consultado por los periodistas en el aeropuerto de Ezeiza que había sido convocado por la Cancillería para "informarse sobre los resultados de la misión que encabezó el general Goodpaster".

El general Andrew Jackson Goodpaster, enviado personal del presidente James Carter llegó a la Argentina la semana pasada y se reunió con el presidente de la Nación, teniente general Jorge Videla, y con los ministros de Economía, José Martínez de Hoz, y de Relaciones Exteriores y Culto, brigadier (RE) Carlos Pastor.

La misión Goodpaster fue considerada como un intento de acercamiento para mejorar las deterioradas relaciones entre Estados Unidos y la Argentina, luego de la negativa del gobierno argentino de adherirse al boicot cerealero propiciado por Carter contra la Unión Soviética por su intervención militar en Afganistán.

La reunión de Castro con Pastor

BUENOS AIRES, 31. (NA) — El embajador de los Estados Unidos, Raúl Castro, se entrevistó hoy, durante media hora, con el canciller Carlos Washington Pastor y afirmó que considera "muy positivo" el diálogo actual entre su país y la Argentina.

Castro dijo que ese diálogo se "traduce en un intercambio de opiniones que es realmente constructivo".

El diplomático estadounidense ingresó a las 9.10 al despacho de Pastor y se retiró a las 9.40 tras una audiencia en la que revisaron las relaciones entre ambos países.

Al ser abordado por los periodistas, Castro expresó: "ahora me van a ver más seguido por acá porque el diálogo continuará, pero no puedo hacer más comentarios".

Consultado si había considerado con Pastor el tema de los derechos humanos, respondió que "eso le corresponde informarlo a la concilleria, yo no tengo más que decirles", tras lo cual ascendió a su auto y se dirigió hacia la embajada de su país.

Castro, al concurrir ayer a un almuerzo en el Rotary Club de Buenos Aires, había calificado de "muy constructiva y productiva" la gestión que cumplió en Buenos Aires, la semana anterior, el enviado del presidente Carter con motivo del embargo cerealero impuesto por los Estados Unidos contra la Unión Soviética, a raíz de la intervención del país socialista en Afganistán.

"Yo diría que después de ello se ha iniciado una nueva etapa en las relaciones entre la Argentina y los Estados Unidos, las que se han reforzado y ahora llegan al grado ideal", manifestó el embajador.

Guatemala: murieron 36 personas en un incendio

El fuego estalló al intervenir la policía para desalojar a 40 campesinos que ocuparon la embajada española. Dramático relato

GUATEMALA, 31. (UPI). — Por lo menos 36 personas murieron hoy en un incendio que arrasó la embajada española donde campesinos indios guatemaltecos tenían como rehenes al embajador y a otras cinco personas, informó una vocera de la Cruz Roja.

Agregó que sólo el embajador Máximo Cajal López y un guatemalteco no identificado fueron los sobrevivientes de la tragedia.

Entre las víctimas estaban el ex vicepresidente de Guatemala Eduardo Cáceres, el ex ministro de Relaciones Exteriores de este país Adolfo Molina y el secretario del embajador, Jaime Ruiz.

La Cruz Roja dijo que los 36 cuerpos habían sido retirados de las ruinas humeantes pero que sólo unos pocos habían sido identificados.

La vocero de la Cruz Roja, Odete Arzu, dijo que la mayoría de las víctimas murieron en el incendio, aparentemente iniciado por una bomba de gasolina lanzada por uno de los 40 campesinos, debido a que la policía sólo disparó gases lacrimógenos cuando irrumpió en el edificio.

Vecinos de la embajada dijeron que el incendio se propagó rápidamente atrapando a las víctimas en el segundo piso del edificio de dos plantas.

"Hubo una gran explosión y luego varias más pequeñas al iniciarse el incendio, cuando la policía comenzó a actuar", dijo una mujer que vive en una casa vecina a la embajada.

Alrededor de 40 campesinos desarmados procedentes de Quiche, región situada a 305 kilómetros al oeste de la capital, ocuparon la embajada y tomaron los rehenes a primera hora del día exigiendo una reunión con las autoridades de gobierno.

Los campesinos dijeron que no liberarían a los rehenes "hasta no ser escuchados por el gobierno", dijeron testigos.

Integrantes del mismo grupo ocuparon dos radios el martes para denunciar un supuesto secuestro y asesinato de campesinos en Quinche. También trataron sin éxito de ocupar un colegio católico de segunda enseñanza, dijeron las autoridades.

Cargos del embajador a la fuerza policial

BOGOTA, 31 (UPI). — El embajador español en Guatemala, Máximo Cajal López, dijo hoy que la policía guatemalteca actuó con "extraordinaria brutalidad" al irrumpir en su embajada para expulsar a los campesinos que la habían ocupado.

Cajal, que sufrió quemaduras en el rostro y manos al huir de la embajada en llamas, habló sobre el incidente en una entrevista telefónica concedida a la cadena radial colombiana Caracol. "La actitud de la policía ha sido determinante en esta tragedia", manifestó.

"Antes de poder sentar las bases de una conversación con los ocupantes, la policía apareció. En lugar de atender a mi ruego de que se retiraran, de que así todo iba a ser más sencillo, violaron la sede de la embajada y rompieron puertas y cristales. Los ocupantes se refugiaron en mi despacho".

"Aunque yo trataba de negociar con la policía una salida de esta gente, cuyas exigencias por lo menos aparentes, me parecían muy razonables, la policía actuó con una brutalidad extraordinaria", dijo.

"Rompieron la puerta de mi despacho donde nos habían metido a todos", agregó. "Los ocupantes, que estaban exasperados, lanzaron una bomba Molotov y en ese momento hubo un tiroteo. Yo que estaba más cerca de la puerta de salida de mi despacho conseguí zafarme de uno de los ocupantes que me amenazaba con una pistola, pegué un salto y atravesé la cortina de fuego que ya se había formado y, bueno, salí con quemaduras pero salí vivo.

"Lo horrible, tremendo y que me tiene absolutamente destrozado es que han muerto allí funcionarios de la embajada, compañeros míos, y algunas personalidades locales que nos visitaban.

"Lo único que puedo decir es que estoy destrozado por lo ocurrido", dijo Cajal.

Manifestó que la bomba molotov había sido arrojada 'porque los ocupantes fueron exasperados a la vista de que la acción de la policía no les dejó ninguna salida. Esta gente hablaba amablemente con nosotros y hasta esbozaban un plan para que algunos de los rehenes salieran".

Los campesinos que ocuparon la embajada llegaron armados aparentemente de machetes pero bajo el asedio policial sacaron dos o tres pistolas y dos bombas molotov, dijo Cajal.

"Los policías rompieron puertas y ventanas de la em-

(Pasa a la Pág. 2 Col. 7ª)

Tratan en Madrid el grave suceso

MADRID, 31 (Télam-EFE-Ansa). — El presidente español, Adolfo Suárez, convocó esta noche a su gabinete a una reunión de emergencia, para estudiar los graves sucesos ocurridos en la embajada de España en Guatemala, se informó en esta capital.

A la reunión, que se inició a medianoche (23.00 GMT), asistieron los vicepresidentes del gobierno, Manuel Gutiérrez Mellado y Fernando Abril Martorell, el canciller Marcelino Oreja, el ministro de la presidencia, José Pérez Llorca y el ministro adjunto al presidente, Rafael Arias Salgado.

Existe gran preocupación en España, luego de conocerse el epílogo del luctuoso asalto a la sede diplomática en Guatemala, perpetrado por guerrilleros marxistas. Se informó, además, que el embajador de Guatemala en Madrid, Ernesto Paiz Novales, fue llamado urgentemente esta madrugada a la sede de la presidencia donde está reunido el gobierno español.

Análisis de la situación internacional

El titular de la OEA, Alejandro Orfila (derecha), conversa con su colega de las Naciones Unidas en la sede de este último organismo al mediodía de ayer. Ambos pasaron revista a una serie de situaciones de la actualidad internacional. (Radiofoto de United Press International).

Goodpaster informó a Vance de su gestión

El gobierno de Carter propicia un bloqueo de carnes a Rusia. Reunión en Wáshington

WASHINGTON, 31 (Télam-EFE). — El general Andrew Goodpaster informó al secretario de Estado norteamericano, Cyrus Vance, sobre los resultados de su misión en la Argentina, pero el Departamento de Estado se negó hoy a calificar dichos resultados.

El vocero del Departamento de Estado, Hodding Carter, ante una pregunta de un periodista sobre si los Estados Unidos tenían alguna forma de impedir que la Argentina vendiera su grano a la URSS, o si tomaría "revanchas" por su decisión de no plegarse al embargo de cereales, respondió evasivamente.

"Los Estados Unidos no están interesados en comentar sobre las posibilidades de algún tipo de revanchas contra la Argentina u otras países", dijo Carter.

La llegada a Buenos Aires de una misión comercial soviética, el pasado martes, para comprar cereles en ese país, luego de que enviado especial Goodpaster visitara la Argentina y Bras con el fin de explicar "la suación en Afganistán y tratar de asuntos bilaterales", fe ampliamente comentada h por la prensa de Estados Unidos.

El vocero d Departamento de Estado tapoco quiso comentar la esencia de esa misión soviéca en la Argentina.

La suspenón de venta de 19 millones de toneladas de granos con que los Estados Unidos intntan punir a la URSS por u intervención en Afganistán a puesto a la Argentina e un privilegiado lugar co o posible mercado abastecedo del grano embargado.

Aunque a Argentina, luego

(Pasa a la Pág. 2, Col. 1ª)

Concluye hoy su gestión la misión comercial rusa

Habría concretado la compra de cereales. Viaje a Brasil

BUENOS AIRES, 31. (NA). —La misión comercial soviética que llegó esta semana aquí concluirá mañana sus gestiones en cuatro días en la Argentina para negociar la compra de cereales, tratativas que estuvieron rodeadas de un absoluto hermetismo que impidió conocer detalles de las operaciones efectuadas.

La delegación soviética llegó el martes a la Argentina para ultimar detalles del embarque de un millón de toneladas de trigo, adquiridas con anterioridad al boicot cerealero propiciado por Estados Unidos contra la URSS por su intervención militar en Afganistán.

La misión, integrante de la firma estatal "Export Jleb", llegó también con el propósito de adquirir un volumen no revelado pero considerable de maíz y, eventualmente, de cantidades menores de sorgo y soja, según revelaron fuentes fidedignas.

Tanto la embajada como la representación comercial soviética en Buenos Aires se abstuvieron de formular comentarios sobre los volúmenes de granos a comprar, indicándose únicamente que las negociaciones se cumplen dentro de "un trámite normal".

Por otra parte, se consideró como "muy probable" que al término de la visita de la delegación se suministre una breve información a través del departamento comercial de la embajada soviética dando cuenta de las actividades y compras realizadas.

El arribo de los soviéticos adquirió especial significación y no pasó inadvertido que la misión fuese encabezada por el titular de la "ExportJleb", Víctor Pershin, ya que ese tipo de tratativas estuvieron anteriormente a cargo de funcionarios de menor jerarquía.

En tanto, un funcionario de la embajada soviética, que solicitó mantener en reserva su nombre, dijo hoy a medios periodísticos locales que el embargo cerealero dispuesto por Estados Unidos "no afectará mayormente a mi país".

"Las 17 millones de toneladas de granos que dejaremos de recibir representan apenas el 10 por ciento de la producción cerealera de la Unión Soviética", dijo, y explicó que "si bien la cosecha de mi país no va ser excelente, será buena, pues el invierno no fue tan crudo".

Se abstuvo también de revelar detalles de las tratativas realizadas en la Argentina por la misión comercial soviética, señalando que "no tiene carácter exploratorio, sino que vino como lo hace todos los años para esta época a concretar operaciones de compra, y ahora, por los motivos conocidos, adquirió mayor trascendencia".

Confirmó que los funcionarios soviéticos de la "Export-Jleb" concluirán mañana viernes actividades y estimó que "posiblemente también hayan negociado la compra de carnes argentinas, pero sobre eso no tengo mayor información concreta".

Finalmente, el funcionar de la embajada soviética que sus compatriotas "pod viajar desde aquí a Br aunque declinó preci también encararían en cino país la compra de les.

Rigen nuevos precios en los combustibles

Especial $ 730; común $ 610

BUENOS AIRES, 31 (NA). — Desde el primer minuto de mañana, viernes, regirán nuevos precios para los combustibles, con aumentos que oscilan entre el 5,5 y el 6,7 por ciento, según lo dispuso la Secretaría de Energía, estableciendo el precio de la nafta especial del 730 pesos el litro y de la común en 610 pesos.

La medida, difundida esta noche, prosigue con la tónica inaugurada a principios del corriente mes de enero, de establecer incrementos porcentualmente mayor es para los combustibles industriales o pesados y menores para las motonaftas, aunque se recurrió a un 'redondeo' de cifra que hasta el momento nunca se había tenido en cuenta.

Los nuevos precios establecidos por el organismo son los siguientes: nafta especial, 730 pesos el litro, con un incremento del 5,5 por ciento (precio anterior, 692 pesos); nafta común, $ 610, 6,1 por ciento ($ 575); kerosene y gas oil, $ 410, 6,2 por ciento ($ 386); diesel oil, $ 271, 6,7 por ciento ($ 254), y fuel oil, $ 162 el kilogramo, con un aumento del 6,6 por ciento respecto a los valores vigentes (anterior, $ 152).

En el respectivo comunicado, la secretaría de Energía señaló que "atendiendo a razones operativas, se han redondeado los valores de aquellos productos que se expenden a través de surtidores", es decir las motonaftas y el gas oil y, por "simpatía" con este último, el kerosene.

Asimismo se señala que este reajuste y a partir de la misma fecha —aunque en este caso no se dieron los valores de incremento correspondientes — alcanzan a los crudos nacionales, los "valores de retención" de los subproductos líquidos del petróleo; los precios de venta del carbón de Río Turbio; los combustibles para usinas eléctricas, y de los insumos para la industria petroquímica.

La implementación de las bases políticas trataron

En un mensaje que el Presidente dirigirá en marzo revelará características del diálogo

BUENOS AIRES, 31 (NA). — El presidente Jorge Rafael Videla dirigirá un mensaje al país en los primeros días de marzo próximo para anunciar las modalidades de la implementación de las bases políticas de las Fuerzas Armadas que se dieron a conocer el 19 de diciembre pasado, se informó oficialmente hoy en la Casa Rosada.

El anuncio fue hecho por el secretario de Información Pública, general Antonio Llamas, quien puntualizó que el jefe de Estado hablará también al país el 26 de marzo, al cumplirse el cuarto aniversario del movimiento que llevó al poder a las Fuerzas Armadas.

La información suministrada hoy por el titular de la SIP vino a confirmar parcialmente las versiones que había anticipado, a principios de este mes que el teniente general Videla haría público en los próximos días las características que tendría el diálogo previsto en el documento interfuerza.

El general Llamas señaló hoy que el presidente Videla dirigirá su primer mensaje "en los primeros días de marzo" con el propósito de dar a conocer "las reglas de juego relacionadas con la instrumentación de las bases políticas de las Fuerzas Armadas para el proceso de reorganización nacional".

Sobre la preparación de una nómina de personalidades con quienes el presidente Videla mantendría un diálogo institucional, cuya versión taquigráfica se daría a conocer para evitar distorsiones en la información, el general Llamas puntualizó que los trascendidos en ese sentido "corren por cuenta de los diarios" que los publicaron.

Por otra parte, versiones periodísticas vincularon una reunión mantenida hoy en el ministerio del Interior, y presidida por el titular de esa cartera, general Albano Harguindeguy, con los pasos previos a la concertación de acciones para la aplicación de las pautas contenidas en las bases políticas.

Esa reunión, de la que participaron los integrantes del llamado "equipo político" del ministerio, se llevó a cabo en las primeras horas de la tarde y en ella el general Harguindeguy habría transmitido las instrucciones impartidas al respecto por el presidente Videla.

El general Harguindeguy se reunió en la víspera con el presidente de la Nación para analizar "aspectos que derivan de la implementación de las bases políticas de las Fuerzas Armadas".

El titular de Energía Atómica viajó a Perú

Reiteró que la Argentina desarrollará una política nuclear activa con los países de América Latina

RIO DE JANEIRO, 31 (Télam-ANSA). — El presidente de la Comisión Nacional de Energía Atómica (CNEA) de la Argentina, contralmirante Carlos Castro Madero, que hoy embarcó hacia Perú, volvió a reiterar que su país ejercerá una política activa en el sector nuclear con los países de América Latina.

Castro Madero cerró ayer su visita de tres días al Brasil, primera etapa para la firma de un convenio de intercambio nuclear brasileño-argentino, y en Perú participará del lanzamiento de la piedra fundamental del Centro de Investigaciones Nucleares.

Luego de resaltar que la Argentina desarrollará una política nuclear "abierta y de integración entre todos los países de América Latina", el contralmirante Castro Madero dijo que la misma tiende a "crear una tecnología propia en la región y reducir la dependencia de las naciones desarrolladas".

Hizo notar el dirigente nuclear argentino que Brasil podrá también participar de esa política, junto con la Argentina, pasando a ayudar a los otros países del continente latinoamericano a desarrollar sus proyectos en el campo nuclear". Brasil y la Argentina, según el contralmirante están en condiciones de ejecutar un amplio programa de cooperación en esta etapa que permite la complementación técnica e industrial, sin perjuicio de sus proyectos de nacionalización de la tecnología que están importando".

Castro Madero insistió en que la Argentina tiene interés en ese programa de cooperación técnica con Brasil y desea otros proyectos de este tipo con países de América del Sur.

"Ya estamos ejecutando un programa de cooperación con Perú y vamos a iniciar otro con Chile, y estimamos que podremos abrir la tecnología nuclear hacia otras naciones amigas, sin las imposiciones que hacen las naciones desarrolladas".

"En la medida en que las naciones más pobres pueden contar con una alta tecnología que le es transferida en base a la amistad y a la cooperación efectivas, aquellas tienen mayor libertad para elaborar programas de acuerdo con su capacidad económica", prosiguió el visitante.

'Pero cuando quedan bajo dependencia de las naciones desarrolladas —acotó— acaban ejecutando programas nucleares creados desde afuera hacia adentro, sin tener en consideración su capacidad, es decir, con programas impuestos por las naciones ricas".

El presidente del ente nuclear brasileño (Nuclebras), Paulo Nogueira Batista, anunció que viajará en febrero a Argentina, junto con los dirigentes de otros organismos energéticos brasileños, para realizar una evaluación "semejante a la que fue efectuada por los argentinos en Brasil".

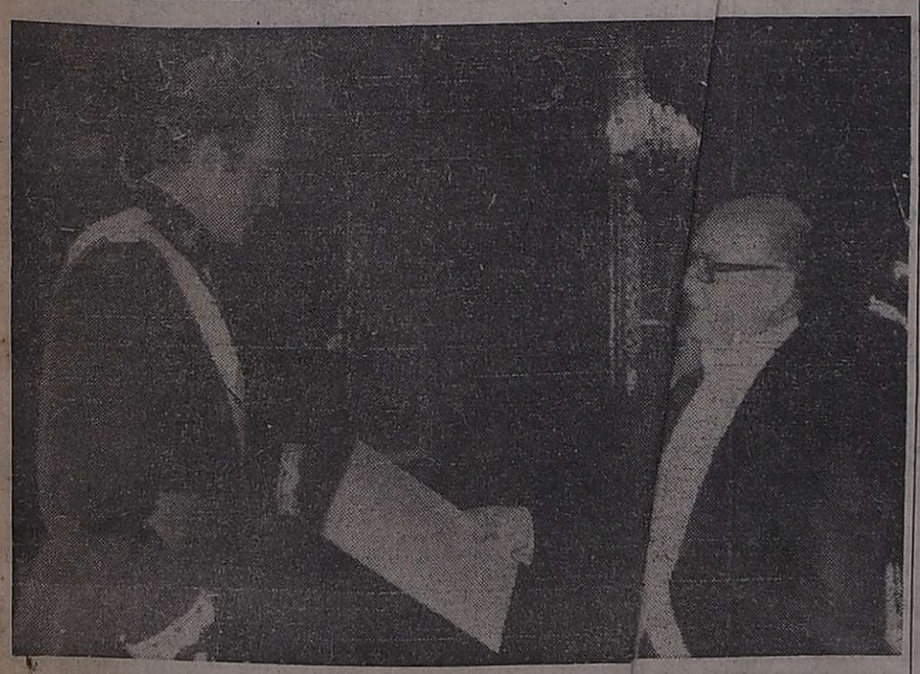

Nuevo embajador argentino en España

El nuevo embajador de la Argentina ante España, Jorge W. Ferreyra (derecha), presenta sus credenciales al rey Juan Carlos durante la ceremonia cumplida ayer en Madrid. (Radiofoto de U).

La minería recibió en 1979 beneficios por 28 millones de dólares

BUENOS AIRES, 31 (NA).— La actividad minera en la Argentina recibió durante 1979 beneficios oficiales por el equivalente de unos 28 millones de dólares, ya sea en créditos preferenciales, reducciones y exenciones impositivas, poniéndose en marcha importantes proyectos, según lo señaló la Secretaría de Estado de Minería en su informe anual.

Dicho informe señala que a lo largo de 1979 fueron aprobados 10 nuevos proyectos mineros, para los cuales se otorgaron créditos por 4.546 millones de pesos, a los que se agregan 3.196 millones más en préstamos para la prosecución de proyectos aprobados en anteriordad.

Asimismo el Estado otorgó beneficios impositivos por 14 mil millones de pesos y exenciones por 22.000 millones en exenciones especies totalizando de esta forma un aporte global de 44.000 millones de pesos.

Señaló en su informe la Secretaría de Minería de todos los encarados, el proyecto más importante de los aprobados en 1979 es el referido a la exploración de un yacimiento de plomo, plata, zinc, hierro y manganeso en Paramillo de Uspallata, Mendoza, que requerirá una inversión de 2.300 millones de pesos, totalmente cubiertos por préstamos oficiales.

Otros proyectos "de relevancia' mencionados por el informe son los de exploración de un yacimiento de Schellita en San Luis (con créditos por 700 millones de pesos), una mina de fluorita en Chubut (420 millones), y un yacimiento de plo-

(Pasa a la Pág. 2, Col. 8ª)

El Papa Juan Pablo II saluda al cardenal primado de Holanda, Jan Willebrands, después de una misa oficiada en la Capilla Sixtina, con la que se clausuró el sínodo de obispos holandeses. (Radiofoto de UPI).

ADEPA reiteró su posición acerca de Papel Prensa S.A.

Dijo que las empresas que agrupa esperan confiadas que el presidente Videla dé su veredicto final

BUENOS AIRES, 31 (NA). — El presidente de la Asociación de Entidades Periodísticas Argentinas (ADEPA), Carlos Ovidio Lagos, expresó que las empresas que agrupa esperan "confiadas" en que el presidente de la Nación dé su "veredicto final" sobre el reclamo que efectuo ADEPA en forma legal en contra del arancel del 45 por ciento que el Ministerio de Economía sancionó para la importación de papel para diarios.

Señalo, por otra parte, que el contrato que suscribió el Estado con la empresa Papel Prensa S.A. "es algo que el gobierno debe aclarar públicamente", puesto que "todo el trámite es muy oscuro".

En un reportaje publicado hoy por el diario local "Convicción", Ovidio Lagos explicó ampliamente las razones que llevaron a la entidad que preside a solicitar la supresión del decreto que impone un fuerte arancel al papel de importación, al que calificó de "una aberración desde el punto de vista jurídico".

La medida gubernamental — señaló— "implica que el Estado do garantiza a una empresa privada la creación y la existencia de un arancel que la beneficia exclusivamente", lo cual "nos ha lesionado (a los medios periodísticos) en nuestros derechos, vulnerando la libertad de prensa y la de expresión general".

Con respecto a la renegociación del contrato de Papel Prensa, Lagos dijo que "han intervenido en su concresión manos sospechosas como las de José Ber Gelbard y las del grupo Graiver", las que "no pueden haber hecho nada constructivo para el país".

"El 24 de marzo de 1976 se instauró el proceso de reorganización nacional —puntualizó—" y "si algo había que reorganizar era eso, el mencionado traspaso de la empresa".

"En tren de dudas —continuó diciendo Lagos— recordemos que toda la prensa Argentina estuvo colaborando con el 10 por ciento para el fondo celulósico", pero "no sabemos si esos fondos fueron destinados a la construcción de papel prensa". Si así no hubiese ocurrido —dijo— la empresa "debería denunciarlo públicamente porque estaríamos ante una malversación de caudales públicos".

Aclaró que "ADEPA no se opone a la Empresa Nacional de papel para diarios, pero papel prensa no ha cumplido ni el plazo de puesta en marcha, ni la calidad ni el precio" del producto, que fueron "convenidos cuando comenzamos a contribuir al fondo celulosico". "Es una empresa deficiente e incapaz —sostuvo y a eso hay que sumarle" que la misma "esta compuesta por tres diarios y el Estado nacional".

"No pongo en duda —especificó— la honestidad del Gobierno actual", pero se pregunto "que pasaría con un Gobierno despotico con el control —como puede actualmente— de la fabricacion nacional de papel para diarios. Estaríamos —anadió— ante el control de la libertad de prensa, un extremo por demas riesgoso para la expresion de las ideas".

Indicó que en este cuadro, el arancel en cuestion "significa uno de los mayores danos infligidos a la libertad de prensa", motivo por el cual "las empresas periodisticas nos vemos obligadas a tener que recurrir, dolorosamente... a la via administrativa, para corregir esta situacion".

Consultado sobre la relación de la empresa PROIMPA S. A. con papel prensa, ya que "ADEPA ofrece como prueba de las anormalidades originales del contrato de Papel Prensa S. A. la intervencion, por parte del ministro de Economía, José Martinez de Hoz, en el directorio de PROIMPA", Ovidio Lagos explicó que esa firma "es la fase anterior" de Papel Prensa.

Explicó que "se trató en su momento de una empresa consultora que hizo las primeras gestiones para la constitución de Papel Prensa. Las personas que figuraban en PROIMPA, casi en su totalidad, formaron, en principio, Papel Prensa", añadió.

"Por eso —continuó diciendo — nosotros solicitamos como prueba que se informe quiénes eran esas personas".

Finalmente, dijo que "Papel Prensa fue oportunamente intervenido", pero que "sin embargo nosotros no hemos podido encontrar el decreto por el cual se levantó la intervención que pesó sobre esta empresa".

"A su vez —sostuvo— en este trámite debería haber intervenido el procurador de Tesoro y, aparentemente, este nunca intervino".

Desmintiéronse versiones sobre Isabel Perón

BUENOS AIRES, 31 (NA). — Una fuente oficial confirmó hoy que "no ha habido ninguna variante" en la actual situación de la ex presidenta, María Estela Martínez de Perón, ni en la del ex dirigente gremial Lorenzo Miguel.

"Todo está como en diciembre pasado", aseguró la fuente, es decir, ambos se encuentran incluidos en el acta de responsabilidad institucional.

La ex presidente, a disposición de la justicia por diversas causas que se le siguen, está alojada en una quinta de San Vicente, y Miguel, cumpliendo detención domiciliaria, proseguirá en esa situación hasta que haya una decisión en contrario de la Junta Militar.

Juan Pablo II formuló un llamado al clero holandés

Lo instó a acatar las decisiones de sus obispos en el sínodo que prohibió el casamiento de los sacerdotes

CIUDAD DEL VATICANO, 31 (UPI.) — El Papa Juan Pablo II pidió hoy al clero holandés que acate las decisiones tomadas por sus obispos en el crucial sinodo del Vaticano, que prohibió llanamente el casamiento de los sacerdotes.

El llamamiento del Sumo Pontífice a los prelados holandeses de que se "reúnan en torno de sus obispos en oración y acción", indica que piensa que los siete obispos podrían tener dificultades en hacer cumplir las decisiones tomadas en el sínodo especial que se prolongó 15 días. La conferencia tuvo lugar en el Salón de las Cabezas Rotas del Vaticano, y tuvo por objeto discutir la lucha que sostienen en Holanda el clero progresista y el tradicionalista.

Entre los temas que se abordaron figuraron la alarmante disminución de sacerdotes que se ordenan y las sugestiones de que se permita el casamiento del clero.

Juan Pablo, que asistió a la mayoría de las sesiones con otros prelados del Vaticano, ha descartado el casamiento de sacerdotes y la ordenación de mujeres.

Cuatro de los obispos holandeses son liberales, dos tradicionalistas y el cardenal primado, Jan Willebrands, no tomó una posición definida.

En una misa final oficiada en la Capilla Sixtina, el Santo Padre expresó que los obispos se mostraron "unánimes en proclamar la distinción esencial entre el sacerdocio sacramental y el sacerdocio comun de los fieles, así como la naturaleza permanente del sacerdocio sacramental".

Dijo que los obispos "también expresaron su preocupación y deseo de ser apoyados por un clero célibe, y que van a hacer todo lo posible para promover las vocaciones sacerdotales".

En los cuatro años que se cumplieron en 1978, solamente se ordenaron 28 sacerdotes holandeses.

El Sumo Pontífice manifestó que los obispos también decidieron que en adelante los sacerdotes serán instruidos en seminarios tradicionales o en otras instituciones "reconocidas por la Santa Sede".

En una instrucción experimental de sacerdotes llevada a cabo en Holanda durante la última década, algunos seminaristas han estado recibiendo instrucción teológica en clases mixtas.

Juan Pablo II, leyendo en francés de un texto preparado de 13 páginas, dijo que quería hacer hincapié en que el punto "central" del sínodo había sido la definición del papel de los sacerdotes, "y su relación con el uso de laicos en el cumplimiento de la misión de la Iglesia".

El sínodo ha sido seguido de cerca como un ejemplo de la forma como el Papa va a reaccionar ante los movimientos progresistas de otras iglesias, incluida la de Estados Unidos.

Goodpaster

(Viene de la Pág. 1º)

de la misión del general norteamericano en ese país, volvió a reafirmar que "no tomará ventajas comerciales por la situación creada por el embargo norteamericano", el gobierno militar del general Jorge Videla se negó a interferir en el normal desarrollo del mercado libre de cereales de su país, por lo que los exportadores pueden vender el grano a cualquier comprador.

Se estima que la cosecha de maíz en la Argentina alcanzará este año los 5,5 millones de toneladas, y el embargo norteamericano es en gran parte sobre dicho cereal.

Posición del Departamento de Estado

WASHINGTON, 31. (UPI). —El Departamento de Estado expresó hoy la esperanza de que países como Argentina y Brasil no sustituyan los cereales y otros productos agropecuarios que faltarán a los soviéticos a causa del embargo de granos impuesto por Estados Unidos.

El portavoz del Departamento de Estado, Hodding Carter, dijo que aun cuando esas naciones contravengan el embargo, Estados Unidos no cambiará de posición.

"Aunque 10 docenas de países decidieran que prefieren capitular ante la agresión, en lugar de unirse a una política uniforme de oposición, en modo alguno eso invalidaría la necesidad de que este país tome medidas para indicar que no estamos en una actitud habitual con un país que hizo lo que hizo la Unión Soviética en Afganistán".

El vocero dijo que no se refería a país alguno en particular, y que "dejaremos que los acontecimientos hablen por ellos mismos".

Por otra parte, señalando que la respuesta norteamericana frente a la invasión de Afganistán está dirigida únicamente contra la Unión Soviética, el Departamento de Estado dijo a los aliados soviéticos de Europa Oriental que quiere mantener "relaciones normales" con ellos.

Hodding Carter subrayó la falta de apoyo uniforme de los gobiernos comunistas de Europa Oriental a la invasión soviética de Afganistán del 27 de diciembre.

"Las medidas que tomamos en respuesta a la invasión están orientadas a la Unión Soviética, y no con las naciones de Europa Oriental", dijo.

Bloqueo de carnes

WASHINGTON, 31 (Télam-Ansa). — Los Estados Unidos quieren que los países exportadores de carnes disminuyan sus envíos a la Unión Soviética como una manera de hacerle sentir a ese país la repulsa internacional por su participación en la situación interna del Afganistán.

Pero la reunión de expertos, llevada a cabo el miércoles en el Departamento de Agricultura, no dio resultados positivos y se acordó efectuar nuevas reuniones para lograr algún compromiso que satisfaga las preocupaciones norteamericanas.

Según pudo saberse hoy, la reunión de los exportadores de carnes contó desde el principio con la renuncia de aquellos países que, como Australia y Nueva Zelandia, colocan importantes partidas de carnes en la Unión Soviética.

Argentina también envió delegados a la reunión, pero la presencia argentina en el mercado soviético es muy reducida.

Aparentemente el objetivo norteamericano es que se construya un mecanismo que permita el control de los flujos exportadores a la Unión Soviética. La impresión más generalizada es que Estados Unidos aspira a un compromiso como el de los cereales, posiblemente en un tono menor.

Mientras Australia dio su plena cooperación a Estados Unidos en materia de granos, en la cuestión carnes es poco entusiasta. No cabe duda que el tema será conversado en Wáshington con motivo de la legada hoy del primer ministro John Malcolm Fraser.

De acuerdo con las informaciones obtenidas la reunión plantea una serie de complejos problemas comerciales. Oficialmente los contactos tienen como razón de ser el intercambio de estadísticas, producciones y la situación de los mercados.

Destacan en Río acuerdo nuclear con la Argentina

RIO DE JANEIRO, 31 (UPI.) — El matutino "O Globo" comenta hoy que el acuerdo de cooperación nuclear brasileño-argentino "es el proyecto más significativo de la nueva alianza".

En un comentario titulado "camino abierto" el diario de Río de Janeiro desaca que tras el entedimiento sobre la armonización de las represas en el río Paraná, "las relaciones entre Brasil y Argentina toman el impulso merecido".

El periódico brasileño, señala que "el acuerdo de cooperación nuclear entre los dos países constituye, en este momento, el proyecto más significativo de la nueva alianza".

CAMBIO Santiago SA
Rafael E. Rodriguez
PESOS CHILENOS
HORARIO CORRIDO
DE 8 A 21
INCLUSO SABADOS
Teléfono 251288

Bolivia asistirá a los juegos de Moscú

Fracasaron los esfuerzos de Lidia Gueiler para formar un gabinete de concentración nacional

LA PAZ, 31 (UPI). — Bolivia asistira a los juegos olimpicos de Moscú en julio próximo, según decidió el Comité Olímpico Boliviano en una reunión realizada en esta ciudad.

La delegación boliviana no excederá de 20 personas en razón de las bajas marcas de sus atletas, según se informó. Un vocero del comité explicó la medida diciendo que "se decidió no seguir la política del boicot propuesta por Estados Unidos".

Exigencia de Siles Zuazo

LA PAZ, 31 (UPI). — Los esfuerzos de la presidenta Lidia Gueiler para conformar un gabinete de concentración nacional, fracasaron hoy tras negarse a participar del gobierno la poderosa Unidad Democrática y Popular (UDP), de centroizquierda.

El líder de la UDO, el ex presidente Hernan Siles Zuazo, exigió por el contrario la integración de un gabinete no partidista y apolítico que responda a la confianza del pueblo, para evitar los fraudes que se registraron en las dos últimas elecciones.

Según la UDP, sólo el fraude evitó en las elecciones de 1978 y 1979 que ese frente político tome el gobierno. Pero Siles Zuazo dijo esta vez que "si se intenta desconocer nuevamente el resultado electoral estamos dispuestos a realizar una movilización de masas".

"Esta movilización será en lo posible pacífica y se tratará de evitar un enfrentamiento fratricida, pero vamos a defender los derechos ciudadanos".

La señora Gueiler se reunirá con los dirigentes de la Alianza Democrática Nacional (A. D.N.), dirigida por el también ex presidente Hugo Banzer, para conocer su criterio en torno al gabinete de concentración nacional.

La alianza el Movimiento Nacionalista Revolucionario (MNR), del ex residente Víctor Paz Estenssoro, había aceptado en principio la formación de un gabinete que integre a esas tres fuerzas "para garantizar la supervivencia democrática".

Pero la negativa de la UDP hace imposible un cogobierno, de acuerdo con dirigentes de ese frente. Según enunciaron, Paz Estenssoro ya ha montado un gigantesco aparato de fraude, amparado en el manejo que tiene de la administración pública.

El actual gabinete es mayoritariamente adicto a Paz Estenssoro y los otros niles de la administración estatal están también en manos de sus partidarios.

La propia presidente Gueiler es miembro del frente que encabeza Paz Estenssoro aunque advirtió que las elecciones serán totalmente limpias.

Entretanto, los empleados públicos paralizaron sus labores hoy exigiendo se retire su sindicalización, no reconocida por el gobierno.

Indira Gandhi objetó una propuesta norteamericana

Rechazó, además, los argumentos de que las armas que se dan a Pakistán son para controlar el expansionismo ruso

NUEVA DELHI, 31 (UPI). — La India rechazó hoy argumentos presentados por el enviado especial norteamericano, Clark Clifford, de que las armas que se dan a Pakistán son necesarias para controlar el expansionismo soviético, e insistió en que el conjunto de ayuda militar propuesto por Wáshington, amenaza con desestabilizar aún más a la región.

Si bien el ex secretario de Defensa norteamericano dio a entender que podría haber algunos "reajustes" en la posición de Nueva Delhi, funcionarios indios permanecen, firmes en su oposición a un aumento del poderío militar pakistaní.

En el curso de la hora y 20 minutos en que se entrevistó con Clifford, la primera ministra Indira Gandhi, objetó enérgicamente la propuesta norteamericana de dar al Pakistán un conjunto de ayuda por 400 millones de dólares.

Un funcionario del Ministerio de Relaciones Exteriores que posteriormente informó a los periodistas sobre la reunión, manifestó que la señora Gandhi dijo a Clifford que "tales armas han conducido a aventuras que han tenido tristes y dañinas consecuencias para todos los interesados".

El funcionario expresó que el ministro de Asuntos Exteriores P.V. Narashimah Rao, manifestó a Clifford que "los intentos que estamos haciendo para normalizar las relaciones con Pakistán, peligrarán si ese país participa en la carrera armanentista".

Desde su independencia en 1947, Paquistán y la India han tenido tres guerras. Clifford explicó a las autoridades indias que la ayuda norteamericana a Pakuistán tiene por único objeto contrarrestar la amenaza que significa la invasión soviética del Afganistán, el vecinco occidental de Pakistán.

Clifford dijo que las reuniones que mantuvo con la señora Gandhi y Rao dieron por resultado una "excelente comprensión" de sus puntos de vista, y añadió que "esto me lleva a esperar que habra reajustes en las diferencias (indo-norteamericanas)".

Sin embargo, Clifford señaló que el resultado de su conversación con la señora Gandhi no significa que habrá un cambio en la posición norteamericana.

Una importante delegación de Estados Unidos, encabezada por el asesor de seguridad Nacional, Zbigniew Brzezinski, y el subsecretario de Estado, Warren Cristopher, es aguardada esta semana en Pakistán para discutir la propuesta ayuda militar y económica al vecino del norte de la India.

Seria advertencia a la Unión Soviética

NUEVA DELHI, 31 (Télam-AFP). — El enviado especial del presidente norteamericano, Clark Clifford, advirtió hoy aquí a la Unión Soviética que todo movimiento armado desde Afganistán hacia el Mar Arabigo significaría una guerra con los Estados Unidos.

"Deben saber que si en sus planes entra la idea de avanzar hacia el Mar Arábigo, eso significa la guerra", afirmó el ex ministro de Defensa de Wáshington.

La Junta se reunirá el 13

BUENOS AIRES, 31 (Télam) — La primera reunión del año de la Junta Militar se realizará el próximo 13 de febrero y por primera vez participará, desde que se incorporó al organismo supremo del Estado, el comandante en jefe del Ejército, teniente general Leopoldo Fortunato Galtieri.

Intervendrán los otros dos miembros de la Junta Militar, los comandantes en jefe de la Armada, almirante Armando Lambruschini y de la Fuerza Aérea, brigadier general Omar Domingo Rubens Graffigna.

Para tratar el temario que analizará la Junta Militar se reunirán previamente, el viernes 8 de febrero, los tres secretarios generales de las Fuerzas Armadas: el general de brigada Raúl Ortiz (en remplazo accidental del general de división Reynando Bignone); el vicealmirante Jorge Demetrio Casas (sucesor del contralmirente René Fraçassi, quien pasó a situación de retiro) y el brigadier mayor Basilio Arturo Lami Dozo.

L.I.M.C.E.C.
LIGA MENDOCINA
DE LUCHA
CONTRA EL CANCER
El cáncer es curable,
consulte a tiempo
INSTITUTO DE ONCOLOGIA
MONTECASEROS 1020
TEL. 244591 - CIUDAD

Quiniela de Mendoza

El Banco de Previsión Social dio a conocer el resultado de la quiniela sorteada anoche por la Lotería de Mendoza.

1º	Premio	512
2º	"	494
3º	"	702
4º	"	378
5º	"	120
6º	"	725
7º	"	388
8º	"	182
9º	"	694
10º	"	700
11º	"	720
12º	"	713
13º	"	958
14º	"	546
15º	"	434
16º	"	318
17º	"	640
18º	"	148
19º	"	721
20º	"	081

Mercado cambiario

BUENOS AIRES, 31 (NA). — Estas son las cotizaciones de las principales divisas que se registraron hoy en las casas de cambio:

DIVISAS	Compra	Venta
DOLAR	$ 1.662,00	" 1.668,00
URUGUAYO	" 195,50	" 196,80
CRUZEIRO	" 36,70	" 37,60
PESETAS (100)	" 2.370,00	" 2.400,00
GUARANIES (100)	" 1.212,00	" 1.230,00
SOLES	" 6,87	" 7,00
LIRAS (100)	" 195,00	" 200,00
BOLIVIANOS	" 65,60	" 66,90
MARCOS	" 953,00	" 960,00
LIBRA INGLESA	" 3.760,00	" 3.795,00
CHILENO	" 42,60	" 43,20
FRANCO FRANCES	" 407,00	" 411,00
FRANCO SUIZO	" 1.018,00	" 1.028,00
FRANCO BELGA	" 56,00	" 56,70
BOLIVARES	" 374,00	" 379,00
CORONAS SUECAS	" 393,00	" 398,00
DOLAR Banco Nación Bil.	" 1.658,00	" 1.661,00
DOLAR Banco Nación Transf.	" 1.660,00	" 1.667,00

Chispazos por IAN

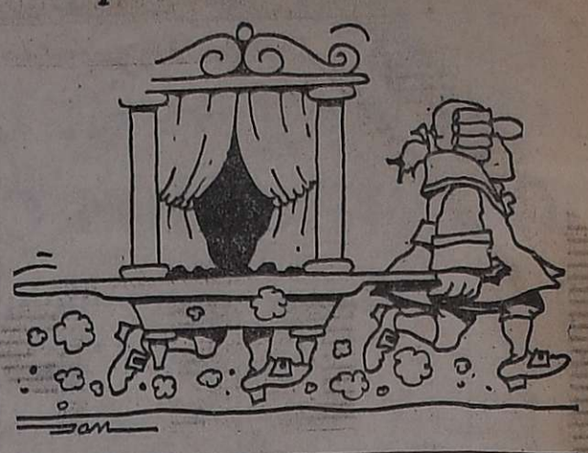

Llegó una misión de Corea del Sur

Radicación de familias en el país

BUENOS AIRES, 31 (NA).— Una misión de la Asamblea Nacional (Parlamento) de Corea del Sur llegó hoy a esta capital en cumplimiento de una gira por Latinoamérica cuyo principal propósito es estudiar la radicación de familias coreanas en la región.

La delegación está encabezada por el diputado Myung Chun Lee, jefe del Comité de Salud y Asistencia Social del parlamento coreano, los visitantes, que vienen de Brasil y posteriormente viajarán a Chile, permanecerán durante 48 horas en la Argentina.

El diputado Myung declaró que su gobierno estudia la radicación planificada de familias coreanas en la Argentina, para lo cual —dijo—, se están manteniendo reuniones con autoridades gubernamentales. Añadió que hay actualmente unas mil familias radicadas en el país, pero que todos estos asentamientos se produjeron como consecuencia de iniciativas individuales.

Actualmente, representantes de la embajada de Corea del Sur en Buenos Aires, recorren periodicamente distintas provincias de la Argentina en procura de encontrar lugares geográficos afines a los de Corea, para promover una radicación a escala de ciudadanos de aquella nación.

Familia laosiana con problemas en Salta

SALTA, 31 (NA). — Una familia de refugiados laosianos no se adaptó a las condiciones de vida de un establecimiento tabacalero de Rosario de Lerma, a unos 35 kilómetros de aquí, y pidió vivir en comunidad, con otros compatriotas, en la vecina provincia de Jujuy, según informó hoy el diario local El Tribuno.

El periódico señala que Sou Van Dieu y su esposa Laa, próxima a dar a luz el tercer hijo, pidieron al administrador del establecimiento tabacalero donde residían viajar a Jujuy para reunirse con otras familias laosianas.

Ante esta situación el responsable de la familia laosiana en el establecimiento comunicó la novedad a las autoridades y dijo que el problema surgido se debía a la falta de adaptación al medio "por el desconocimiento del idioma y costumbres muy distintas a las argentinas.

Acuerdan nueva prórroga para los autónomos

BUENOS AIRES, 31. (Télam). — Fue dispuesta una nueva prórroga, en esta oportunidad hasta el 29 de febrero inclusive en el plazo del plan de moratoria para trabajadores autónomos que vencía en la fecha, informó hoy la Secretaría de Seguridad Social.

En un comunicado expresa que la medida se adoptó teniendo en cuenta la gran cantidad de solicitudes y además pedidos de asesoramiento que se continúan recibiendo en todos los organismos del país dedicado a este quehacer.

Un oficial de Sudáfrica será condecorado hoy

BUENOS AIRES, 31 (Télam). — Con motivo de concluir su misión oficial en nuestro país, el agregado de las Fuerzas Armadas de la República de Sudáfrica, capitán de navío William Harold Kelly, recibirá mañana la medalla del Estado Mayor General del Ejército.

El distintivo será entregado al diplomático extranjero por el jefe del Estado Mayor General del Ejército, general de división José Antonio Vaquero, durante una ceremonia que se realizará a las 12,30 en el edificio "Libertador", asiento del Comando en Jefe de esa fuerza.

El general Vaquero hablará previamente para referirse al significado de la ceremonia, y luego el capitán de navío Kelly pronunciará una alocución de agradecimiento.

Asistirán al acto el embajador de la República de Sudáfrica, Sr. Norman John Best; autoridades de la Asociación de Agregados Militares Extranjeros Acreditados ante el gobierno argentino, e invitados especiales.

Graffigna irá a Brasil en marzo

BUENOS AIRES, 31 (NA) — El Comandante en Jefe de la Fuerza Aérea, brigadier general Omar Graffigna, visitará Brasil entre el 3 y 10 de marzo próximo, según lo reveló hoy una fuente responsable.

Graffigna responderá así a la invitación que le formulara recientemente su colega del país vecino.

Radicales disidentes apoyan el proceso de reorganización nacional

BUENOS AIRES, 31 (Tém) — Hasta las primeras horas de esta madrugada se prolongó la reunión de la mesa directiva del Movimiento Alemnia para Recuperación y Oriención Moral (MARPROM) oportunidad en la que se debatió la situación socio-política del país y se repudió el "Unicato" en las filas del radicalismo.

Al término de la reunión, el titular de la agrupación, el diputado Raúl Edgardo Riva expresó en rueda de prensa que durante las deliberaciones "hubo total coincidencia de los delegados en apoyar el proceso de reorganización nacional, como lo hemos venido haciendo —dijo— y continuar denunciando la despolítica de los que ejercen, por congelamiento de mandatos, la conducción de la Unión Cívica Radical".

Por su parte, el doctor Alfredo Netto, vicepresidente del organismo comunicó la constitución de una comisión encabezada por los señores Leonardo Catalano (Capital), Ricardo Pena (La Plata) y Julio Alfano (Santiago del Estero) del Estero) para "elaborar un documento de reafirmación al proceso nacional y donde alertaremos al gobierno sobre la necesidad de colocar a los partidos políticos en estado de asamblea, para que quienes fueran elegidos democráticamente por las bases sean los auténticos interlocutores del futuro diálogo con el gobierno. En el caso del radicalismo —dijo por último el doctor Onetto— no es posible que dialoguen sobre el futuro quienes son responsables de los fracasos pasados".

Minería

(Viene de la Pág. 1º)

mo, plata, zinc, cobre y oro en Salta (400 millones de pesos en créditos otorgados).

En cuanto a las iniciativas mineras que resultaron favorecidas con mayores beneficios impositivos, éstas fueron la explotación de una mina de concentrados de oro, cobre, plata, plomo y zinc, ubicada en Chubut, con 13.000 millones de pesos y la construcción de una planta de beneficio mineral de fluorita en Puerto Madryn, Río Negro, con 4.000 millones de pesos.

Pese a todo, este esfuerzo oficial, el informe refleja una muy lenta evolución de la producción del sector, que el año pasado se incrementó en sólo el 5,2 por ciento, pasando de las 61,5 millones de toneladas de 1978 a 64,7 millones en 1979, sin tener en cuenta los hidrocarburos.

Paralelamente —y siempre sin contar el petróleo y sus derivados—, las importaciones argentinas siguen siendo cuantiosas, 700 millones de dólares aproximadamente el año pasado, en tanto que las exportaciones son escasas, con 35 millones de dólares (que frente a los 33,7 millones de 1979 representa un aumento de tan sólo el 3,9 por ciento).

Finalmente el informe menciona las labores efectuadas en el marco de los planes oficiales de investigaciones, prospección y exploración geológico-minera, habiéndose detectado mineralizaciones importantes en Catamarca (cobre, oro y molibdeno) y La Rioja (cobre y molibdeno), además de obtenerse "valiosos resultados" en las prospecciones efectuadas en Misiones, San Juan, Mendoza y Tierra del Fuego.

Guatemala

(Viene de la Pág. 1º)

ajada con un desprecio absoluto para el derecho internacional, que indicaron les importaba muy poco", dijo el embajador.

eplora la acción Naciones Unidas

NUEVA YORK, 31 (Télam-JE-LR). — El secretario general de las Naciones Unidas, Kt Waldheim, dijo "deplora profundamente" los trágicosucesos producidos hoy en la embajada de España en Gtemala que significaron un elado costo en vidas, incluyeo la de distinguidas figuras del mundo diplomático.

El portavoz de Waldheim dijo que el secretario general de la ONU se encontraba "profundamente conmovido" por los sucesos que se registraron en la embajada española en aquel país centroamericano, y que tan pronto como recibiera un informe directo de los funcionarios de la ONU en Guatemala, emitirá una declaración formal sobre el grave asunto.

Extremistas castristas lanzaron bombas incendiarias en el interior del edificio de la embajada cuando la policía trató de lograr la libertad de los diplomáticos y del personal de servicio que habían sido capturados por los sediciosos.

ATENCION
A COMERCIANTES Y REVENDEDORES

Pistolas de agua con bomba, IMPORTADAS
P. al Público desde $ 3800
VENTA POR MAYOR UNICAMENTE
GORDON Y CIA S.R.L.
CORDOBA 151 TEL. 258468 Cdad
PLAYA ESTACIONAMIENTO

CARPINTERIAS
FRECEMOS HOJAS PUERTAS PLACA
GRAN CALIDAD Y TERMINACION
0,82x2,01 ESPESOR 36 mm.
ENCHAPADO EN PINO.
$61.700
0,62x2,01 ESPESOR 36 mm.
ENCHAPADO EN CEDRO.
$74.700
0,82x2,01 ESPESOR 46 mm.
ENCHAPADO EN CEDRO.
$82.000
0,82x2,01 ESPESOR 46 mm.
ENCHAPADO EN CEDRO.
$98.800
IVA INCLUIDO ● AMPLIO STOCK ● VARIADAS MEDIDAS
Zomet S.R.L.
RIVADAVIA 730
G. CRUZ - MZA.
Tel 221131

BANCO DE PREVISION SOCIAL A PLENA MARCHA EN SU BENEFICIO

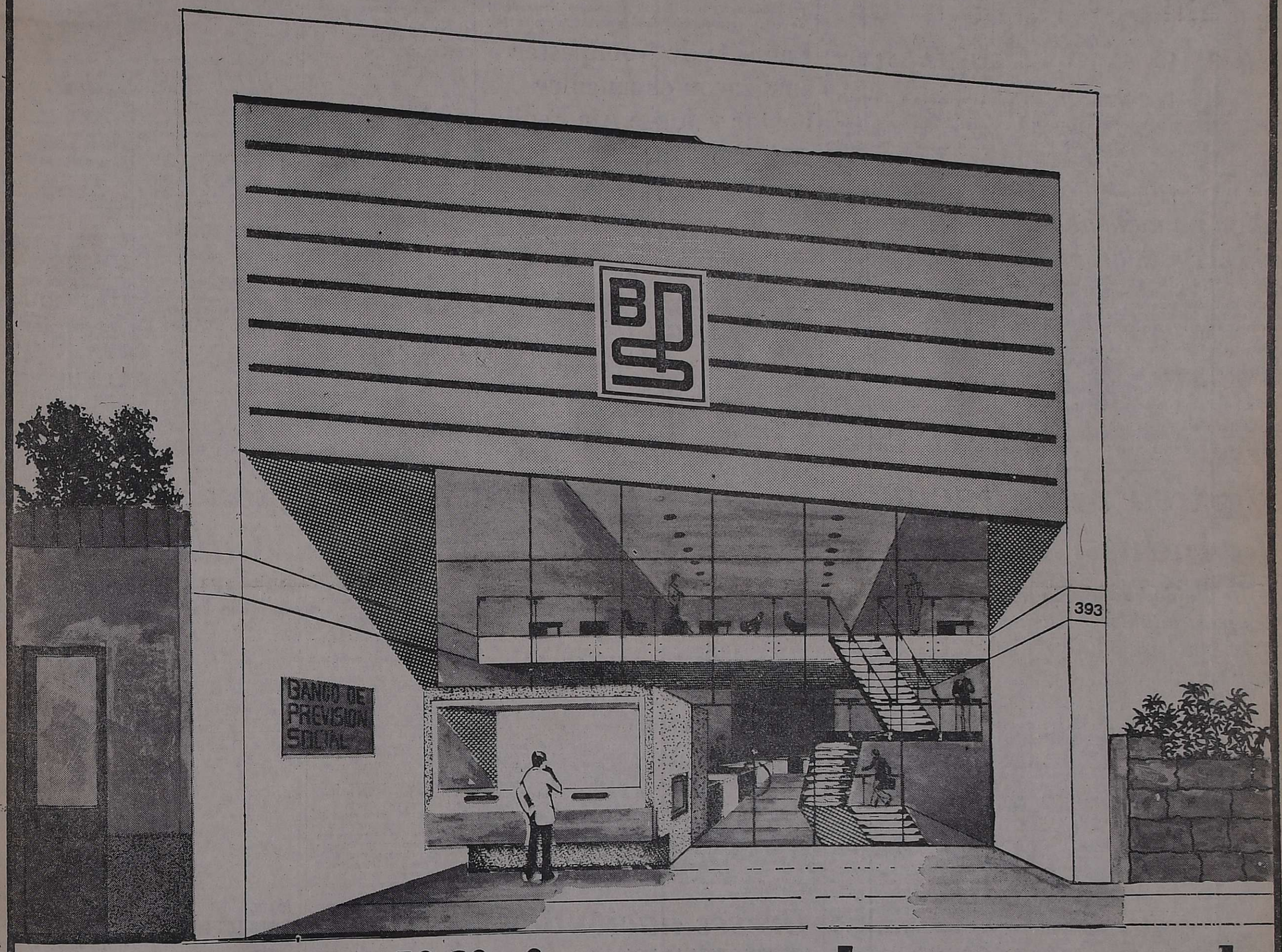

nuevo edificio para la sucursal GUAYMALLEN

AVENIDA LIBERTAD 393 - VILLA NUEVA

La permanente expansión de esta importante filial, obligó al Banco a encarar la construcción de un nuevo edificio, especialmente concebido para la prestación dinámica de sus múltiples servicios.

Sus 840 m^2 cubiertos brindan, con criterio técnicamente funcional, el más completo confort y la máxima comodidad a la calificada y amplia clientela que conforma la sólida cartera de la Institución.

Entre los detalles destacables, figura la ubicación de tesoro y antetesoro depósito de documentos y, por su practicidad, la incorporación del Buzón para Depósitos Nocturnos.

Al inaugurarse hoy, a la hora 21:30, esta nueva casa, destacamos el agradecimiento, por el invalorable apoyo prestado, a las Autoridades Municipales, al Comercio y a la Industria departamental, al público en general y, muy particularmente, a nuestros amigos los clientes del Banco que operan con la Sucursal Guaymallén.

BANCO DE PREVISION SOCIAL

DE LA PROVINCIA Y PARA MENDOZA

"Todo cambio genera inquietud y temor"

El subsecretario de Asuntos Univerrsitarios habló acerca del cierre de la Universidad de Luján

BUENOS AIRES, 31 (Télam) - "Luján no tendrá menos, sino más actividad docente y no se destruye un centro de enseñanza sino que se quiere aprovechar todo lo que se ha hecho bien para perfeccionar y reconstruir la vida académica regional", afirmó hoy, en entrevista exclusiva a Télam, el subsecretario de Asuntos Universitarios, doctor Eduardo Pedro Ventura, al referirse a las modificaciones impuestas por el ministerio a la actividad de la ex universidad nacional de Luján.

El doctor Ventura comenzó señalando que el proyecto de ley, derogando la creación de dicha universidad, que ahora pasará a la Comisión de Asesoramiento Legislativo (CAL), "no significa que dejará de haber servicios universitarios en Luján sino que se procederá a un reordenamiento de esos servicios que, en lo sucesivo, serán prestado por la Universidad de Buenos Aires y que en el caso del área agropecuaria y de tecnología de alimentos lo serán en la ciudad de Luján".

Consideró el funcionario que "actualmente y a casi ocho años de sancionarse la ley de creación, cursan sus estudios en la Universidad Nacional de Luján 1.462 alumnos, de los cuales 482 ingresaron en 1979". Esto, a su juicio, "demuestra que no se ha logrado hacer de esa universidad una alternativa atractiva que contribuya a disminuir apreciablemente el número de alumnos de las universidades nacionales tradicionales de la región".

Ante una pregunta sobre si se justifica el mantenimiento de la casa de estudios, respondió el doctor Ventura que "la contestación es decididamente negativa" y explicó que "a 120 kilómetros de Luján tenemos a las universidades de Buenos Aires, La Plata, Lomas de Zamora y a las regionales de Buenos Aires, La Plata, Avellaneda, Haedo, Pacheco, San Nicolás y Delta; a la Universidad Tecnológica Nacional y además, a no menos de diez universidades privadas".

Acotó que 'esta situación encuadra acabadamente dentro de la directiva política dada al Ministerio de Cultura y Educación por la Junta Militar a través de la ley 21.276, de proceder al reordenamiento y redimensionamiento universitario". Agregó que "es evidente que todo ello configura una manifiesta dispersión de esfuerzos y una inadecuada utilización de recursos humanos y económicos que, en verdad, no encuentran justificación en los resultados obtenido".

"Otra, en cambio, debería ser la respuesta -prosiguió- si me fuera preguntado si deben mantenerse o no servicios universitarios en el área de Luján".

Subrayó el doctor Ventura que "el Poder Ejecutivo nacional valora en su justa medida los esfuerzos hechos por el propio Estado nacional, por la provincia de Buenos Aires y por la comunidad regional como así también toma muy en consideración las reales necesidades académicsa de la zona".

Aclaró que "por esto es que se incrementarán en Luján los servicios universitarios, tanto en cantidad de alumnos como en la calidad de la enseñanza, en el área agropecuaria y de tecnología de alimentos, los que se prestarán no sólo a los actuales alumnos de Luján sino que, progresivamente, se extenderán a quienes siguen sus estudios actualmente en la universidad de Buenos Aires, de conformidad a un plan de tareas ya elaborado por esta universidad".

Más adelante dijo el funcionario: "resulta obvio que tres carreras no justificarían el mantenimiento de toda la estructura de una universidad especial: es por ello que se encomienda esta tarea a la universidad de Buenos Aires, que es la más inmediata a Luján"

Alumnos y docentes

Señaló el doctor Ventura que "el proyecto de ley contempla la situación de los docentes que tendrán la estabilidad que les reconoce la legislación vigente durante el periodo para el cual fueron nombrados".

En cuanto a los empleados no docentes "podrán incorporarse al Ministerio de Cultura y Educación o a la Universidad de Buenos Aires — prosiguió— de acuerdo a las necesidades del servicio".

La oposición a la medida

Consultado sobre el origen de la oposición a la medida propuesta para la Universidad de Luján, el Dr. Ventura estimó que "como regla general toda innovación y todo cambio genera cierta inquietud y temor. Se refiere lo que se tiene — explicó— aunque regular, antes que la posibilidad de tener algo mejor".

No obstante, puntualizó que "hay quienes, por razones que respetamos aunque no compartimos, creen conveniente el mantenimiento de la universidad, aunque en este grupo algunos entienden que es necesario cerrar los centros regionales y reformular los planes de estudios" y estos últimos "coinciden, al menos en algo, con la posición del ministerio, en la necesidad de mejorar el nivel académico y de organización de la enseñanza".

Por último, dijo que "están también quienes, por razones emocionales que comprendemos, quieren la subsistencia de la Universidad de Luján" y en "ellos las consideraciones académicas ceden terreno a la afección por lo que se siente como propio".

Estudian un aumento del salario por escolaridad

BUENOS AIRES, 31. (Télam). — Se encuentra a consideración del Poder Ejecutivo nacional un proyecto de ley por el cual se incrementan a partir de marzo venidero los salarios familiares por escolaridad, especialmente con carácter selectivo, a partir del tercer grado.

Fuentes responsables indicaron que el proyecto fue elevado por el Ministerio de Bienestar Social, a propuesta del Ministerio de Cultura y Educación.

Dijeron que también se solicitó la extensión de esta ayuda escolar para el ciclo medio y superior, incremento que se encuentra a estudio y que se espera conseguir.

Esta iniciativa nació en el ámbito de Cultura y Educación tras un análisis sobre la deserción escolar, problema que se procura revertir con los aumentos que se conocerán próximamente, añadieron.

El embajador Aja Espil (derecha), instantes después de producido ayer su arribo al aeropuerto internacional de Ezeiza procedente de Washington. (Radiofoto de NA).

La visita de Goodpaster analizaron el canciller Pastor y Jorge Aja Espil

BUENOS AIRES, 31 (NA). — El embajador argentino en los Estados Unidos, Jorge Aja Espil, se entrevistó esta tarde con el ministro de Relaciones Exteriores, brigadier mayor Carlos Wáshington Pastor, oportunidad en que fue impuesto de las negociaciones recientemente sostenidas por el enviado del presidente Carter, general Andrew Goodpaster, con autoridades nacionales, informó oficialmente el Palacio San Martín.

El embajador Aja Espil viajó a Argentina luego de la solicitud que oportunamente cursara a la Cancillería en tal sentido, coincidiendo su presencia en Buenos Aires con la del embajador en Brasil, Oscar Camilión.

El arribo de Camilión, previsto esta noche según trascendió, está relacionado con la preparación de la visita a la Argentina del presidente del Brasil, general Joao Baptista Figueiredo, en mayo próximo.

Por su parte Aja Espil, quien arribo al país en horas de esta mañana, indicó con relación a un posible cambio de actitud del gobierno de los Estados Unidos hacia la Argentina tras la visita del enviado del presidente Carter, que "justamente he salido (de Estados Unidos) cuando él llegaba, así que no puedo proporcionar información al respecto".

El embajador argentino en Norteamérica eludió responder si era portador de algún mensaje personal del presidente James Carter al teniente general Jorge Rafael Videla.

"Después que hable con el canciller —indicó Aja Espil— podremos conversar sobre este tema".

Con relación a la posible modificación de actitud del gobierno argentino respecto del embargo cerealero dispuesto por el gobierno de Carter contra la Unión Soviética, Aja Espil se limitó a indicar que "todo está (dicho) en el comunicado del gobierno argentino".

Aja Espil por otra parte, se negó a detallar las gestiones que realizará durante su estancia en Argentina. Indicó empero que "espero quedarme poco tiempo en el país". Asimismo trascendió que el embajador argentino en Estados Unidos viajaría al Brasil para participar allí en una reunión del Comité Jurídico Interamericano, del que es miembro.

En el transcurso de la entrevista del diplomático argentino con el canciller Pastor, según indicaron voceros del Palacio San Martín, tras ser impuesto por el ministro de las negociaciones con el general Goodpaster, habría recibido instrucciones atento a sus funciones en el país del norte.

Finalizada la entrevista con Pastor, Aja Espil abandonó la Cancillería aproximadamente a las 19.30 por una puerta lateral, razón por la cual los periodistas no pudieron entrevistarlo.

Abdicó en favor de su hija la reina Juliana

Ocupaba el trono de Holanda desde 1948. Mensaje

LA HAYA, 31 (Télam-DPA). — La reina Juliana de Holanda dio a conocer esta tarde su abdicación en favor de su hija, la princesa Beatriz.

La soberana comunicó su decisión en un discurso transmitido por radio y televisión, con motivo del 42 aniversario de la princesa. La reina Juliana ocupa el trono de Holanda desde 1948. El 30 de abril cumplirá 71 años.

Mensaje a su pueblo de la reina Juliana

LA HAYA, 31 (Télam - LP - EFE). — La reina Juliana de Holanda, que hoy comunicó la abdicación al trono, dirigió un mensaje a su pueblo y pidió muy especialmente a los holandeses "apoyo y confianza para la nueva reina" —la princesa heredera Beatriz— "que está bien preparada y cumplirá perfectamente su misión".

Dijo la reina que "las personas que envejecen comprenden que llega el momento de ceder su puesto, y no sería responsable que continuara ejerciendo durante más tiempo mi misión, puesto que las fuerzas disminuyen y no me resulta posible asumir mis funciones como lo hiciera antes". Agregó que "la princesa heredera Beatriz y yo, somos concientes que esta disposición obligará a ciertas modificaciones, pero encontraremos soluciones excelentes", añadiendo, "creo que he tomado una buena decisión y espero que lo comprendáis".

Al proseguir expresó: "mi marido y yo permaneceremos aquí y esperamos que en el futuro todavía podemos ser útiles al pueblo holandés y a nuestra sociedad".

"Todo lo que os pido, tras mi abdicación, es el apoyo y la confianza a la nueva reina", concluyó Julina de Holanda en su mensaje al pueblo.

"Es una joven y enérgica mujer"

LA HAYA, 31. (Télam/AFP). — La princesa Beatriz de Holanda, 42 años, que sucederá en el trono a su madre, la reina Juliana, es una joven y enérgica mujer de sonrisa radiante, que supo conquistar una sólida reputación de dama activa.

Casada con un alemán, el príncipe Klaus, la princesa Beatriz multiplicó en los últimos días —junto con su marido— sus apariciones en público, al mismo tiempo que comenzaron a circular rumores en La Haya indicando que estas apariciones públicas denotaban una ambición real teñida de impaciencia.

El 15 de mayo de 1940 tuvo que abandonar suelo holandés ante la invasión nazi, para exiliarse primero en Gran Bretaña y luego en Canadá, cuando la princesa terminó sus estudios secundarios tenía 18 años y en ese entonces comenzó a asumir funciones por las cuales recibe una renta libre de impuesto de 300.000 florines al año (160.000 dólares).

La princesa no había vuelto a aparecer públicamente de manera frecuente desde su casamiento, el 10 de marzo de 1966, que constituyó una dura prueba para la monarquía holandesa.

Más de diez años después de la Segunda Guerra Mundial, una parte de la opinión pública holandesa conservaba un vivo resentimiento hacia Alemania y cuando la joven princesa anunció a su pueblo que pretendía casarse con un aleman, cuyo pasado no era muy claro, se escucharon en Amsterdam un gran número de profesiones de fe republicanas.

Como su madre, la princesa Beatriz conoció una infancia marcada por la conmoción de la guera.

Una vez que volvió de su exilio canadiense la princesa Beatriz cursó en Holanda estudios ecléctico que le dieron conocimientos de escultura, música, derecho, economía, historia parlamentaria y sociología. La Universidad de Leiden le otorgó en 1961 un "doctorado de estudios libres'.

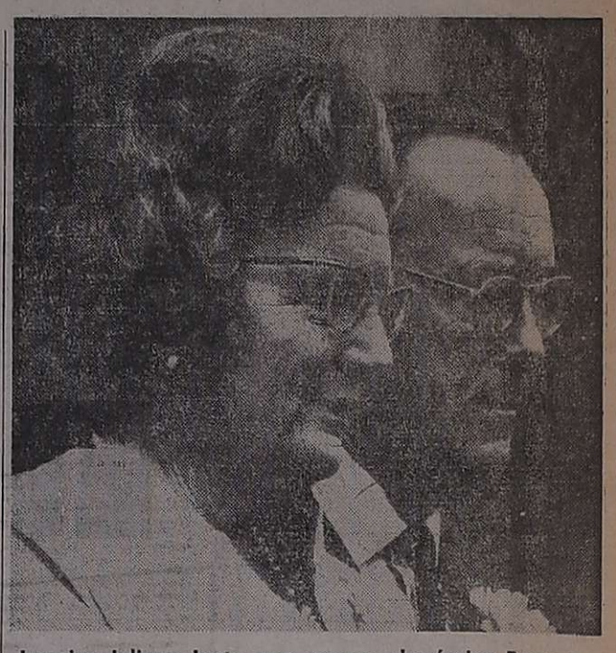

La reina Juliana, junto a su esposo, el príncipe Bernardo, luego de anunciar ayer en La Haya su abdicación en favor de su hija, la princesa Beatriz. (Radiofoto de United Press International).

El precio de su petróleo elevará Argelia

NUEVA YORK 31. (Télam-AFP). — Argelia advirtió hoy a las compañías petroleras norteamericanas que decidirá en cualquier momento un aumento del precio de su petróleo, retroactivo al 1º de enero, se informó en esta ciudad.

En medios petroleros de Nueva York se estima que Argelia, país considerado "duro" dentro de la organización de países Exportadores de Petróleo (OPEP), seguirá el ejemplo de Arabia Saudita, líder de la tendencia "moderada", y aumentará el precio de su barril de crudo —que pasará a costar 35 dólares— en dos dólares.

Argelia exporta actualmente a Estados Unidos 611.000 barriles diarios de petróleo, que representan el 3,3 por ciento de las necesidades norteamericanas.

Se agravó la situación de la industria textil

Los ministerios de Trabajo y Economía iniciaron encuestas para establecer alcances de la crisis

BUENOS AIRES, 31 (NA). — Los ministros de Economía y Trabajo iniciaron encuestas tendientes a establecer los alcances y las perpectivas de la crisis de la industria textil, con el objeto de adoptar medidas paliativas, según trascendió hoy en medios responsables.

La novedad se conoció mientras voceros sindicales denunciaban nuevos casos de obreros de establecimientos textiles afectados por la crisis de esa industrias, incluidos el de una fábrica que presentó quiebra y el de otras dos que despidieron a la totalidad de su personal, todas de la Capital Federal.

Los voceros responsables que informaron sobre la preocupación gubernamental por la situación de la industria textil, dijeron que la encuesta iniciada por el Ministerio de Economía apunta a establecer por un lado el número de las empresas que se verán obligadas a presentar convocatorias, y, por otra parte, a clarificar la situación crediticia de las industrias afectadas.

Por su parte, los sondeos del Ministerio de Trabajo tienden a determinar la magnitud de la repercusión que la crisis textil tendrá en las fuentes de trabajo.

La difícil situación de la industria, que se tradujo ya en casos de cierres, despidos, suspensiones o vacaciones forzosas de miles de operarios de medio centenar de fábricas, motivó que tanto los industriales como los dirigentes obreros realizarán gestiones ante las autoridades.

Los empresarios se quejaron especialmente de las consecuencias de las autoridades diversas alternativas para superar la crisis, según trascendió.

Entre esas alternativas figura el establecimiento de precios de refencia para los productos textiles, de modo que los de importación paguen recargos cuando sus valores sean notoriamente inferiores a los internacionales: el establecimiento de cupos para la importación o, la suspensión momentánea de ésta hasta que se realice un exhaustivo estudio del mercado.

Por su parte, los dirigentes sindicales están gestionando una entrevista con el ministro de Trabajo, general Llamil Reston y aguardan que el funcionario los reciba cuando retorne de sus vacaciones, lo que podría ocurrir alrededor del 10 de febrero.

Los dirigentes textiles tienen previsto realizar una reunión plenaria a mediados de la semana próxima, para analizar la posición que adoptarán ante la nueva ley sindical, pero trascendió que también podrían considerar la crisis de la industria y su repercusión sobre las fuentes de trabajo.

En cuanto a los nuevos casos denunciados ayer por los voceros sindicales textiles, incluyen el de la fábrica Manteola, de Directorio 3084, de esta capital, que ocupaba a 40 operarios y presentó quiebra.

Esos voceros también dijeron que la fábrica Jaime Leibman, de Girarbot 1863, de esta capital, despidió a la totalidad de su personal —20 operarios—, y sólo retiene a cinco jubilados sin aportes legales.

Según los gremialistas, también la fábrica Perlan, de Tres Arroyos 554, de esta capital, despidió a todos sus operarios, diez personas, por el cierre definitivo de la planta a partir de hoy.

La fábrica Chassa, de Garibaldi 2200, de la localidad bonaerense de Llavallo, que ocupa a 120 operarios y había suspendido a su personal hasta hoy, prolongó esta situación hasta el 29 de febrero, según los voceros gremiales.

También citaron el caso de la fábrica Tridexa, de México 4164, de esta capital, que despidió a 4 de sus 20 operarios a partir de hoy, y el de otra sucursal de la misma empresa, ubicada en castillo 1350, también de esta ciudad, que despidió a partir de hoy a 41 operarios, pagándoles solamente el 50 por ciento.

Desterrarían de Moscú a la esposa de Sakjarov

MOSCU, 31 (UPI). — La esposa del líder disidente Andrei Sakjarov recibió orden esta noche de presentarse a un fiscal del Estado y dijo a periodistas occidentales que espera que la destierren fuera de Moscú, tal como ocurrió la semana pasada con su esposo.

Yelena Bonner Sakjarov dijo que se preparaba para ir a reunirse con Sakjarov en Gorky cuando llegó un mensajero a su casa con una citación oficial ordenándole presentarse mañana ante un fiscal del Estado en Moscú.

"No se de qué se trata, pero puedo imaginarme", dijo la señora Sakjarov a los periodistas. "Temo que me digan que no puedo salir de Gorky".

Anteriormente, una revista soviética dijo hoy que los fiscales tienen información suficiente como para presentar cargos penales contra Sakjarov, pero que hasta ahora optaron por desterrarlo de Moscú.

Ese fue el primer indicio de que las autoridades soviéticas podían estar considerando medidas más duras contra el líder disidente de 58 años de edad.

Sakjarov, premio Nobel de la paz, fue desterrado la semana pasada a la ciudad de Gorky, 400 kilómetros al este de Moscú, por su actividad disidente. El autorizado semanario Tiempos Nuevos señaló que Sakjarov es culpable de actividades subversivas.

"Recientemente se estableció en forma confiable que el paso o trato de pasar información al exterior acerca de los problemas más serios de nuestra capacidad de defensa", dijo la revista. Señaló que sus acciones coinciden con las de fuerzas antisocialistas de occidente y que no están vinculadas a los derechos humanos.

"La fiscalía soviética tiene todos los materiales necesarios en orden para presentar esos cargos a las autoridades judiciales", expresa la revista.

"Aunque las actividades de Sakjarov caen en la categoría de acciones penadas por la ley y merecen la sanción judicial, el presidium del soviet supremo de la Unión Soviética decidió —por ahora— limitarse a la medida administrativa de confirmarlo fuera de la ciudad de Moscú".

Es tensa la situación entre Venezuela y Cuba

CARACAS, 31 (UPI). — Las relaciones entre Venezuela y Cuba, que en una oportunidad fueron interrumpidas durante 14 años, entraron hoy en una etapa de franco deterioro luego del abrupto retorno del embajador cubano Norberto Hernández Curbello a su país en la víspera, pero no parece planteada una ruptura.

El aparente enfriamiento en los vínculos entre los dos países tuvo origen en una serie de hechos sangrientos ocurridos frente a la embajada venezolana en La Habana, cuando varios ciudadanos cubanos intentaron obtener asilo a mediados del pasado mes y a principios de este.

En ambas ocasiones, fuerzas de seguridad dispararon contra los grupos que buscaban refugio. Por lo menos dos personas fueron muertas en esos sucesos.

El gobierno venezolano, expresando su disgusto por esos hechos, protestó enérgicamente ante las autoridades cubanas al igual que solicitó el retiro de la fuerte vigilancia policial frente a su sede diplomática.

También, insistió en diversas oportunidades sobre la defensa del derecho de asilo cuando el gobierno cubano describió como "delincuentes comunes" a los cubanos que buscaban refugio.

En lo que pareció como una medida de represalia, las autoridades venezolanas aumentaron la vigilancia policial frente a la embajada cubana en Caracas en los últimos días, causando cierto malestar por parte de los funcionarios cubanos, incluso el propio embajador Hernández Curbello, quien tuvo que presentar sus documentos de identificación para ingresar a su embajada.

El repentino retorno a La Habana de Hernández Curbelo, que ha estado al frente de la misión cubana desde mediados de 1975 tras la reanudación de las relaciones, y de varios funcionarios cubanos, fue interpretado por observadores diplomáticos como un claro indicio del empeoramiento de las relaciones cubano-venezolanas.

Sin embargo, fuentes allegadas a la cancillería venezolana dijeron que pese a la situación tensa entre los dos países, "no está planteada ni existe el deseo de una ruptura de las relaciones diplomáticas con Cuba".

"Lo que Venezuela desea es la normalización de las relaciones entre los dos países, en lo que respecta al tratamiento que reciben las dos embajadas", dijeron las fuentes.

Por otro lado, indicaron que Venezuela solicita del gobierno cubano que se le dé el mismo trato que reciben las demás misiones en La Habana y que se retire la vigilancia especial de que ha sido rodeada la sede diplomática venezolana.

En cuanto al problema de las personas actualmente refugiadas en la embajada venezolana, la cancillería ha planteado al gobierno cubano, como punto de partida para superar la crisis, que se les otorgue salvoconducto con el compromiso de iniciar después negociaciones entre ambos gobiernos sobre el régimen de asilo, dijeron las fuentes.

Una vez superadas esas dificultades, las relaciones deben plantearse en un "nuevo plano" su desarrollo dentro de "un espíritu constructivo", agregaron.

Ataques con bombas hubo en Bolivia

LA PAZ, 31. (Télam - AFP). — Dos bombas estallaron hoy en el edificio de la embajada norteamericana en La Paz, ubicada a 20 metros del municipio de la ciudad, causando solamente daños materiales, informaron fuentes policiales en esta capital.

Asimismo, esta madrugada estallaron varias bombas en distintos lugares de la zona residencial de la capital boliviana, desconociéndose la identidad de los autores. La policía investiga sobre la individualización de los mismos y las causas que impulsaron estas acciones de terror.

Breves nacionales

VIVIENDAS PARA LA RIOJA

LA RIOJA, 31 (Télam). — El ministro de Gobierno e Instrucción Pública a cargo del Poder Ejecutivo Provincial, comodoro Pablo Federico Jávega, se mostró optimista en cuanto a obtener del Ministerio de Bienestar Social de la Nación un aumento del cupo para la construcción de nuevas viviendas en territorio riojano, manifestando que el tema es de "gran preocupación del Gobierno Nacional y entendemos que lo vamos a tener".

Agregó que en la gestión realizada ante la Comisión de Asesoramiento Legislativo (CAL) se trató la cuestión de límites entre la provincia y San Luis y actualmente —dijo— estamos a la espera de la norma que determine definitivamente esa frontera.

EXPORTACION DE PIMENTON SALTEÑO

SALTA, 31 (NA). — El presidente de la Cooperativa Agrícola del Valle Calchaquí, Humberto Oliver, informó hoy que se concertó la primera exportación de pimentón salteño a Canadá en el marco de un acuerdo comercial que, afirmó, "abre grandes perspectivas para los productores de la localidad de Cachi", a unos 120 kilómetros de aquí.

En conferencia de prensa, Oliver dijo que ya se embarcó la primera remesa de 18.172 kilos de muestra y que una vez controlada la calidad del producto, se harán nuevos envíos.

PROTESTA DEL GREMIO DE VIAJANTES

BUENOS AIRES, 31 (NA). — La Federación Unica de Viajantes de la Argentina (FUVA), se quejó debido a que fue excluida "por quinta vez consecutiva" del sistema de incrementos salariales por planillas, y anunció que tiene el propósito de mantener una entrevista con el ministro de Economía, José Alfredo Martínez de Hoz, para "conocer las motivaciones" de esa situación.

La entidad sindical emitió hoy un comunicado en el que informó que ya planteó el problema al subsecretario de Trabajo, coronel Rolando Rojas, quien "se mostró receptivo ante el planteo gremial, poniendo de manifiesto su preocupación ante la evidente injusticia que configura este reiterado marginamiento de un importante sector de trabajadores".

PEDIDO POR LA UNIVERSIDAD DE LUJAN

BUENOS AIRES, 31 (NA). — El Partido Socialista Popular (PSP) solicitó hoy públicamente que el gobierno de las Fuerzas Armadas "deje sin efecto la disolución de la Universidad Nacional de Luján".

En un comunicado que dio a conocer en la fecha dicho partido dice que el ministro de Cultura y Educación, Juan Llerena Amadeo, acusó a esa casa de altos estudios de "ser una universidad inventada" y de "carecer de laboratorios en los centros regionales, de edificios adecuados y de poseer un bajo nivel docente".

BAJO LEVEMENTE EL NIVEL DEL PARANA

POSADAS, 31 (NA). — Hasta este mediodía bajó levemente el nivel del río Paraná, que ayer tuvo un repunte y alcanzó los 3,79 metros frente al puerto local, mientras continúa en vigencia el operativo de seguridad de Defensa Civil.

Esta mañana la altura del río era de 3,76 metros, según informó la Prefectura Naval, que agregó que en el río Iguazú comienza a producirse una bajante, lo que indica que también frente a esta ciudad descenderá su nivel.

Se confirmó, entre tanto, que el número de evacuados de las zonas ribereñas asciende a 240.

FICHA TELEFONICA: AUMENTO

BUENOS AIRES, 31 (Télam). — A partir de la 0 hora de mañana se incrementará, de 150 a 200 pesos, el valor de las fichas que se utilizan en los teléfonos públicos de todo el país, según informó después de mediodía la Empresa Nacional de Telecomunicaciones.

La empresa estatal recordó que con esas fichas se puede establecer una comunicación de tres minutos por cada unidad.

Dr. Juan Carlos Guiñazú (h.)
ABOGADO
ATENCION DE ASUNTOS PENALES
Pedro Vargas 560 - Planta Alta - Mendoza - Teléf. 292255
30|1|C|919|1|2|A

1º. DE FEBRERO
"DIA del OBRERO VITIVINICOLA"
"La Intervención Militar en FOEVA DELEGACION MENDOZA y SOEVA MAIPU, GODOY CRUZ, GUAYMALLEN, SAN MARTIN, RIVADAVIA, SAN RAFAEL, GENERAL ALVEAR, VILLA ATUEL, SAN CARLOS, TUNUYAN, LUJAN y LA PAZ, hacen propicia la circunstancia para hacer llegar un cordial saludo a sus afiliados, deseando que el espíritu de sacrificio y conducta laboral puestos de manifiesto en forma permanente, se convierta en el sello que los identifica y el orgullo de la Asociación Gremial que los agrupa en esta industria madre de la Provincia".
1|2|C|337|1|2

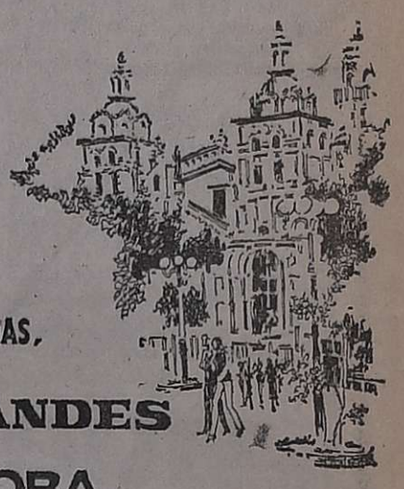
Ahora, TODOS LOS DIAS, Diario LOS ANDES en CORDOBA
Solicítelo en: CAPITAL
PARADA COLON Y GRAL. PAZ
ESTACION TERMINAL OMNIBUS
RIO CUARTO
KIOSCO EL MEJOR - TERMINAL OMNIBUS
VILLA MARIA
KIOSCO RUBEN VILLA - SAN MARTIN Y E. RIOS
SAMPACHO
KIOSCO EDGARDO BONGIOVANNI

También este año lo acompañaremos en sus VACACIONES SERRANAS
(Desde el 2 de Enero de 1980)
Léalo diariamente en:
RIO CEBALLOS - VILLA ALLENDE - UNQUILLO - SALSIPUEDES - LA GRANJA - MALAGUEÑA - VILLA GRAL. BELGRANO - AGUA DE ORO - ALTA GRACIA - SALDAN - CAPILLA DEL MONTE - MINA CLAVERO - VILLA CURA BROCHERO - VILLA CARLOS PAZ - VILLA DEL LAGO - TANTI - BIALET MASSE - COSQUIN - LA CUMBRE - LOS COCOS - LA CALERA - SANTA MARIA - LA PUERTA - SANTA ROSA.
...Y CON NUESTROS MEJORES AUGURIOS PARA QUE LAS DISFRUTE PLENAMENTE!

COMPUTACION IBM
PERFO-VERIFICACION - GRABO-VERIFICACION
Teoría y Práctica Intensiva en Máquinas IBM
PROGRAMADOR COMPUTADORAS IBM 360 — INTRODUCCION
DIAGRAMACION - LENGUAJES COMERCIALES ACCESIBLES
Para aplicar en Bancos, Industrias, Comercio, Entidades Financieras, etc.
Integral Instituto de Enseñanza - Insc. Min. Educ. y Just. Ley 13047.
CERTIFICADO DE VALIDEZ INTERNACIONAL
Informes e Inscripción: Col. San Luis Gonzaga - COLON 93 - Ciudad
Lunes a Viernes de 18 a 22 hs. - Sábados de 14 a 20 hs.
27|1|F|70242|14|2|A

Tratan de controlar el pavoroso incendio del Sur

El siniestro ha destruido 100.000 hectáreas

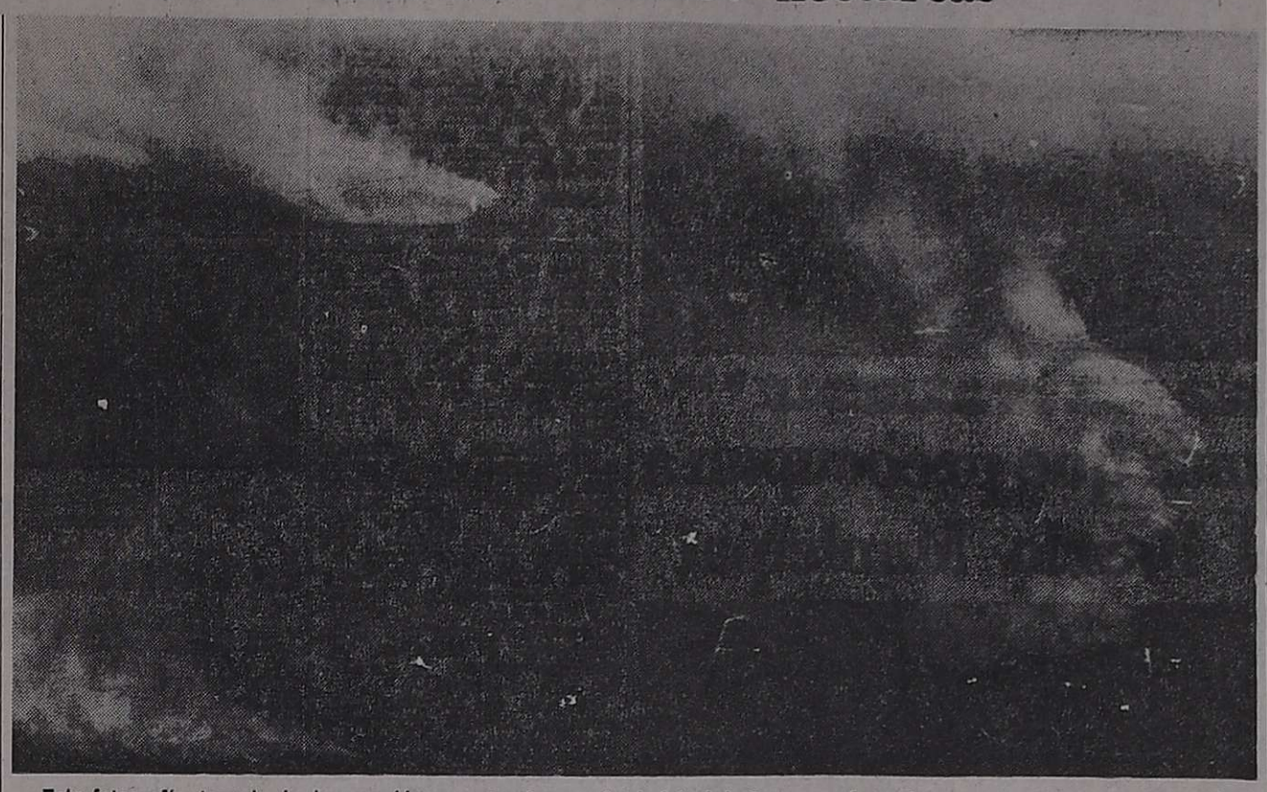

Esta fotografía, tomada desde un avión, muestra la magnitud del siniestro que afecta los campos del sur de Mendoza y provincias vecinas. Se realizan ímprobos esfuerzos para controlar la situación.

GENERAL ALVEAR. — Tal como lo anticipara en su edición de ayer "LOS ANDES", un devastador incendio de campos afectó a la zona Este de este departamento. La gravedad de la situación, motivó una reunión urgente de la Junta de Defensa Civil, que preside el intendente municipal, Andrés Addario, a fin de adoptar las medidas correspondientes.

Personal de la Dirección de Bomberos, Vialidad Provincial, Municipalidad, de la seccional 14 de Policía y civiles, se constituyeron en el lugar del incendio que ubica a 45 kilómetros al sur de la Ruta Nacional 188 y a 55 kilómetros de la ciudad, en la zona conocida por "Los Huarpes", campos de pasturas naturales muy aptos para la ganadería.

En las primeras horas de ayer se hacían esfuerzos para el siniestro, tras una árdua tarea que demandó varios días de trabajo, y donde solamente se pudo contar, para contrarrestar el fuego, de palas y otros instrumentos pequeños de labranza. Además resultó imposible el ingreso de máquinas motoniveladoras y otros medios mecánicos de Vialidad.

La magnitud del incendio hacía presagiar lo peor, y solamente una circunstancia fortuita podía cambiar la situación. Un hecho que felizmente aconteció. De acuerdo a lo expresado a "LOS ANDES" por personal de Bomberos que en horas del mediodía retornaron de la zona siniestrada, expresaron que "al atenuar el viento, se pudo desarrollar con mayor comodidad los trabajos de contrafuego, sumándose a ellos los sectores de campos quemados que actuaron de la misma manera". También indicaron que una propiedad de Luis Borgna de 20.000 hectáreas valorizada en 400.000.000 de pesos sufrió pérdidas en 600 hectáreas las que justipreció en 40.000.000 de pesos al destruirse por la acción del fuego alambradas de 4 hilos, madera de algarrobo, y pastizales, no denunciando pérdidas de animales. Ninguno de estos dos propietarios tiene seguros, se aclaró. Lo mismo ocurrió con la propiedad de Rubén José Martínez de 35.000 hectáreas, valorizada en 500.000.000 de pesos donde las pérdidas fueron por un monto de 50.000.000.

Hasta el mediodía de ayer no se había podido tener información sobre pérdidas en el campo Casares —según se aclaró—, lugar donde se originó el incendio y donde se vieron afectadas por el fuego 45 mil hectáreas de campo y se estima que podría haber una importante pérdida de animales.

A todo esto, en las primeras horas de la tarde de ayer el intendente municipal Andrés Addario, dispuso sobrevolar la zona con un avión Cessna del Aero Club General Alvear, para interiorizarse debidamente de la situación. Acompañó al jefe comunal, el subsecretario de Obras Públicas de la comuna, Bruno Pellizón, a fin de elaborar un informe a través de la vista aérea, con sus correspondientes tomas fotográficas.

También participó, especialmente invitado, de ese vuelo, personal de LOS ANDES, que una vez en la zona de Los Huarpes obtuvo un panorama desolador a través de una amplia e interesante vista aérea.

Incendio en Canalejas

Es precisamente desde ese lugar y a 1.000 metros de altura que se observó, hacia el norte de Los Huarpes, una densa columna de humo, lo que anticipaba la presencia de otro incendio de magnitud. La máquina se dirigió hacia ese lugar, pudiendo comprobarse en ese sector, donde el Río Salado hace de límite natural entre las provincias de Mendoza y La Pampa, que se había originado otro siniestro de grandes proporciones.

En campos de la provincia de San Luis, se observan nitidamente los efectos producidos por el fuego que aparentemente había cesado. Pero del lado mendocino, otras 35.000 hectáreas se encuentran bajo fuego, que avanza rápidamente en dirección noroeste.

Hasta las últimas horas de ayer, no se había recibido ningún pedido de ayuda, por parte de puesteros que habitan en la región, de acuerdo a lo que se ha podido recabar en las distintas reparticiones públicas del departamento.

Consultado sobre la situación el subsecretario de Obras Públicas, Bruno Pellizón, dijo a LOS ANDES: "Realmente el informe que debo dar al intendente municipal es bastante desalentador, ya que lo observado en la zona de Los Huarpes no deja lugar a dudas sobre la acción devastadora del incendio. Es lamentable —agregó— lo ocurrido, ya que esta parte sur de la provincia, ha tenido en los últimos tiempos un impulso sumamente interesante en lo que a actividad ganadera se refiere. Y consecuentemente encontrarnos con este panorama y las pérdidas económicas que ello implica, con cifras multimillonarias, hace que este desarrollo se vaya a ver resentido sensiblemente".

Con relación a Canalejas, señaló que la situación es sorprendente por la manera con que avanza el fuego. Es de esperar que un cambio de clima, es decir una lluvia torrencial, llegue cuanto antes, para que de esa manera, este tipo de siniestro se vea desfavorecido. Lo que también preocupa —sostuvo— es el tiempo que llevará la recuperación de estas extensiones de pasturas, considerando ello podrá producirse recién en 2 a 3 años. Expresó finalmente, que "la Municipalidad y las distintas reparticiones públicas, han prestado la más amplia colaboración, facilitando todo lo que ha estado a nuestro alcance, pero es indudable que luchar contra el fuego en estas zonas inhóspitas, nos coloca en inferioridad de condiciones. Ojalá —concluyó— que todo se supere pronto".

Universidades

Católica Argentina

Facultad de Humanidades y Ciencias de la Educación. — Se informó a profesores, alumnos e interesados, que la Facultad reabrirá sus puertas a partir del 4 con el fin de iniciar el ciclo lectivo correspondiente a 1980.

Los interesados, para mayor información deberán concurrir a Lavalle 301, de 18 a 20.

Facultad de Ciencias Agrarias de la U.N.C. — Informó que los aspirantes a ingresar a primer año deberán presentarse en su sede, Almirante Brown 500, Chacras de Coria, el próximo lunes a las 8. Deberán portar documentos de identidad y boletas de inscripción.

Del Aconcagua

Facultad de Ciencias Sociales y Administrativas. — Comunicó que se encuentra abierta la inscripción para el curso preuniversitario de la carrera licenciatura en administración de empresas. Se iniciará el 4 de febrero y los interesados en obtener mayor información, deben dirigirse a la secretaría, Catamarca 147, de lunes a viernes, de 18.30 a 21.

San Pedro Nolasco

Instituto Superior del Profesorado. — Comunicó a los interesados que los cursos de pre ingresos a los profesorados, se iniciarán hoy viernes según el siguiente detalle: Matemática, Física y Cosmografía, 16.15; Ciencias Naturales, 17.50; Educación Pre-Escolar, 18.50 y Magisterio nivel superior, a las 18.50.

Terminación de cosecha en provincias del norte

La Intervención en el Instituto Nacional de Vitivinicultura dispuso exceptuar a tres provincias vitivinícolas del norte del país, de la fijación de la fecha de terminación de cosecha de uvas para vinificar.

La medida se tomó de acuerdo con lo solicitado por los gobiernos de las provincias de Salta, Catamarca y La Rioja y entidades del quehacer vitivinícola de esas jurisdicciones.

El INV fundamenta la medida, que es experimental para la cosecha de 1980, en sus objetivos de libertad económica y en la necesidad de que los sectores vitivinícolas asuman sus responsabilidades.

For el punto primero de la parte dispositiva de la resolución, "exceptúase de fijación de fecha de terminación de cosecha a las provincias de La Rioja, Catamarca y Salta", en tanto que el punto segundo aclara que "la presente resolución regirá solamente para la cosecha 1980 y en forma experimental".

En los fundamentos de la misma se expresa que visto lo solicitado por los gobiernos de las provincias de Salta, Catamarca y La Rioja y entidades vitivinícolas privadas de las mismas, referente a la conveniencia de no fijar fecha de terminación de cosecha de uvas de los viñedos implantados en sus jurisdicciones, y considerando que es necesario adecuar las fechas de finalización de cosecha de cada zona con el grado óptimo de maduración de las uvas; que las características climáticas de cada una de las provincias consideradas evidencian microclimas muy particulares; que la calidad y características del vino fino elaborado con la variedad Torrontés en la provincia de Salta depende del grado óptimo de madurez de la uva.; que el vino regional de las provincias de La Rioja y Catamarca exigen cierto grado alcohólico para mantener sus características particulares; que por tratarse de un reducido número de bodegas ubicadas en las tres provincias, no hay inconveniente en la fiscalización vitivinícola del proceso de elaboración; que los productores de vinos aromáticos y regionales deberán encuadrar su cosecha de uva y elaboración dentro de las prescripciones del Artículo 23 Título VII de la Reglamentación General de Impuestos Internos; que con la presente resolución no se verá afectada la salida de vino de mesa al consumo conforme lo estatuido por la Resolución Nº 879/79, la que fija como fecha inicial de venta de vino al consumo el 15 de junio de cada año y que la política del Instituto Nacional de Vitivinicultura tiene por objetivo la libertad económica, en la cual cada uno de los integrantes del sector vitivinícola debe asumir las responsabilidades pertinentes".

Demora la solución para los semáforos peatonales

En los primeros días de noviembre cesó en su normal funcionamiento regular, el sistema de semáforos peatonales empleado en avenida Peltier a la altura del acceso sur al Palacio de Gobierno. Desde entonces, a nuestros días, el impacto frontal entre un automóvil y una motobarredora de la municipalidad de la Capital y un triple choque en cadena, matizaron una multiplicidad de situaciones difíciles, cuando no desagradables para aquellos peatones que necesitan trasponer la avenida.

Por Peltier circula la totalidad de las líneas de colectivos que ingresan al Centro Cívico y una densa corriente vehicular, dada su doble condición de nexo entre dos sectores de la ciudad y la carga de la totalidad del movimiento que caracteriza a las zonas administrativas.

Puede señalarse, al respecto, que la circunstancia de ofrecer una recta sin cruces de calles en una extensión de doscientos metros —como es el trecho que separa a las dos rotondas ubicadas hacia los extremos de los jardines que rodean al sector posterior del Palacio de Gobierno—, facilita la posibilidad de alcanzar elevadas velocidades.

Exactamente a mitad de distancia de esa recta es donde se encuentra el sistema de semáforos que —acompañados por el señalamiento de las respectivas sendas peatonales— fuera emplazado para regular la marcha de los vehículos y ordenar el paso de peatones, a salvo de los peligros del tránsito.

El sistema fue emplazado tras un accidente que costó la vida al entonces jefe de la oficina del Boletín Oficial, como consecuencia, precisamente, de haber sido arrollado por un automóvil, mientras se dirigía a cumplir sus funciones.

Peligros de esa índole son constantes. Pero contra toda apariencia, los mayores inconvenientes no se ofrecen a la entrada o salida de la administración pública, en que la masa de peatones termina por imponer precaución, sino en las horas intermedias. En esos casos, la prudencia aconseja una prolongada espera antes de intentar el cruce; y, en todos los casos, formalizar el paso en dos etapas, auxiliados por los jardines que se encuentran al centro de la calzada.

Si tenemos en cuenta que por su ubicación, el inconveniente no pudo haber pasado inadvertido y si apreciamos que han transcurrido casi noventa días desde que el sistema comenzó a trabajar exclusivamente con luz de precaución, no puede menos que llamar la atención la demora en subsanar el inconveniente.

Horario de visitas al museo Juan C. Moyano

De martes a viernes de 8 a 14 y de 15 a 20, y los sábados y domingos de 16.30 a 20 son los horarios de visita al museo Juan Cornelio Moyano. Esta casa que guarda valiosas piezas estudiadas por las ciencias naturales y antropológicas, se encuentra ubicada en el subsuelo de la plaza Independencia.

El arzobispo ordenará el 7 a cuatro diáconos

El 7 del corriente, a las 20.30 en la basílica de Santo Domingo, Salta y Beltrán de esta ciudad, el arzobispo de la Arquidiócesis de Mendoza, monseñor Cándido Rubiolo ordenará a los diáconos Raúl H. Galán, Reinaldo Godino, Hugo D. Munaf y Daniel A. Muñoz.

Según se informó, el oficio propio del diácono, según fuere asignado por la autoridad competente es el de administrar el bautismo; reservar y distribuir la Eucaristía; asistir al matrimonio y bendecirlo en nombre de la Iglesia; llevar el viáticos a los moribundos; leer la Sagrada Escritura a los fieles; administrar los sacramentos y presidir el rito de los funerales y sepulturas.

Efectivamente! su préstamo personal en efectivo, está en Occidente

Acordados en el día.
Cuota Fija. Sin gastos, ni anticipo.
La primera cuota la paga en el mes de marzo.

Informes: 230176

OCCIDENTE
COMPAÑIA FINANCIERA S.A.
Lavalle 143 - Mendoza

Suspenderán servicio de energía en Godoy Cruz

Para efectuar trabajos en las subestaciones, la Cooperativa Eléctrica de Godoy Cruz Ltda. hoy hará cortes en el servicio en el departamento homónimo, en los siguientes radios. En calle Perito Moreno, entre Roffo y Baigorria, de 7.30 a 9. Y de 8.30 a 10 en Roca, desde Mariano Moreno a Pilcomayo; en Barcala, desde Rawson hasta Aristóbulo del Valle, y en Aristóbulo del Valle, al Este del acceso Sur.

"GRANUTERM"
Granulado Térmico Volcánico
YACIMIENTOS:
Pareditas - San Carlos - Mendoza
ADMINISTRACION:
Gutiérrez 88 - 1º B - Tel. 256153 - Mendoza
Comunica a Clientes y Proveedores Cambio de Firma:
VENDE: Señor Juan Góngora.
COMPRA: Juan Carlos Roldán y Hnos.
Mendoza, 26 de enero de 1980.
1|2|F|71350|3|2|A

TENEMOS PLANES QUE DAN FRIO Y ES FRIO
Siam
HELADERA MOD. 80
25 CUOTAS DE $ 85.700
CONTADO $ 878.000
I.M.D. 6%
confort SARALEGUI y Cía. S.A.
LAVALLE 36

TOYOTA
20 % contado
20 % 60 días sin interés
Saldo 36 cuotas sin indexación.
Automec
Rioja 1343 - Tel. 250145 - Mza.
CELICA LT $50.500.000

MUNICIPALIDAD DE GUAYMALLEN

NOTIFICACION

EL INTENDENTE MUNICIPAL RESUELVE

Artículo 1º - APROBAR Y TENER por definitivamente ejecutado el loteo Centro Ex-Alumnos de Don Bosco, conforme el Art. 7º de la Ley Nº 3696.

Artículo 2º - PRACTIQUESE por intermedio de la Comisión Municipal de Avalúo el aforo en concepto de derecho de loteo conforme lo determina el Art. 34 de la Ordenanza General Tarifaria en vigencia.

Artículo 3º - DISPONESE el pago del cincuenta por ciento (50 %) del aforo que se practique por derecho de loteo, teniendo en cuenta que el Centro Ex-Alumnos de Don Bosco es una persona jurídica sin fines de lucro, que ha tomado a su cargo este loteo como entidad intermediaria.

Artículo 4º AFECTAR la deuda resultante por derechos de loteos, por cada uno de los lotes, debiendo requerirse su pago como requisito obligatorio para dar curso al pedido de transferencia y registración de aquéllos a nombre de sus adjudicatarios.

Artículo 5º - PASE a la Dirección de Planificación a sus efectos. Cumplido a Oficina de Notificaciones. Fecho a Oficina de Catastro.

Fdo.: Ing. Civil RODOLFO J. MARTEDI
Secretario de Obras y Servicios Públicos
MUNICIPALIDAD DE GUAYMALLEN

Fdo.: RICARDO JOSE AHUALLI
Vicecomodoro (R) - Intendente
MUNICIPALIDAD DE GUAYMALLEN

ADJUDICATARIOS DEL LOTEO BARRIO DON BOSCO Y NOTIFICACION DEL MONTO A ABONAR EN CONCEPTO DE DERECHOS DE LOTEO:

Manz.	Lote Nº	Adjudicatario	Mts.2	$
A	1	BENITES, Jorge Raúl	259,40	59.662
A	2	DELLA Gaspera, Alfredo	214,38	49.307
A	3	OLGUIN, Mario Rosario	211,42	48.627
A	4	OLAYZOLA, María Mercedes	207,48	47.720
A	5	FRIAS, Pedro	206,46	47.486
B	1	VALDEZ Vda. de Pérez, Millán	224,00	51.520
B	2	OJEDA, Humberto	174,56	40.148
B	3	YAÑEZ, Jorge	267,85	61.606
B	4	BUENO, Valentín	280,39	64.490
B	5	OROPEL, Luis Gerardo	294,30	67.689
B	6	GONZALEZ, Rufino	209,70	48.231
B	7	PIOTANTE, Oscar Alberto	325,10	74.773
B	8	OLAISOLA, José Eduardo	340,50	78.315
B	9	BULLONES, Rodolfo Francisco	219,60	50.508
B	10	BERNARDO, Angel	216,00	49.680
B	11	ARAYA, de Brancelo, Luisa	212,00	48.760
C	1	CASTILLO, Rubén Jacinto	243,90	56.097
C	2	CANILLA, Miguel Carlos	200,00	46.000
C	3	RAMIREZ, Domingo	196,00	45.080
C	4	GUEVARA, Víctor Hugo	200,00	46.000
C	5	CANTON, José María	200,00	46.000
C	6	BUSTOS, Héctor Marcelo	196,00	45.080
C	7	CARTELLO, Francisco	200,00	46.000
C	8	PANIZZUTI, Arturo	305,30	70.219
D	1	BERTONE, Antonio	151,75	34.903
D	2	PERIS, Elvio Antonio	200,70	46.161
D	3	PINTO, Manuel Angel	200,27	46.062
D	4	DIAZ, Marcos Ramón	200,25	46.058
D	5	VARDAGUER, Marcelo José	161,46	37.136
D	6	CANTON, Juan Antonio	254,40	58.512
D	7	TORANZA, Heraclio Eusebio	254,40	58.512
D	8	CORVALAN, Ricardo	246,15	56.615
D	9	GAMBOA, Rodolfo Luis	246,25	56.638
D	10	VALLEJO, Daniel	238,00	54.740
D	11	SIVERA, Lino	238,10	54.763
D	12	SOMBRA, Estela	229,85	52.866
D	13	MANIERO, Mirta	229,95	52.889
D	14	LAVILLA, Alfredo	221,70	50.991
D	15	GIL, Angel Víctor	221,75	51.003
D	16	DATOLA, José Domingo	213,55	49.117
D	17	ARRANS, Julio Vicente	213,60	49.128
D	18	VISTOCCO, Cristina Lourdes	143,26	32.949
D	19	DIAZ, Pedro Catalino	200,10	46.023
D	20	ADARO, Félix Aristides	200,10	46.023
D	21	GIAFORMAGGIO, Antonio	153,66	35.342
E	1	VERGARA, Ramón Víctor	280,31	64.471
E	2	LUNA, Luis	287,89	66.215
E	3	LANUTTI, Eduardo	251,45	57.834
E	4	BELLENE, Juan Carlos	228,15	52.015
E	5	LAUDA, María Edelma	261,30	60.099
E	6	ROSALES, Ricardo	211,47	48.638
E	7	CARRION, Marta N.	230,32	52.974
E	8	MUÑOZ, Sarmiento Francisco	206,12	47.408
E	9	ARENAS, Pedro	220,85	50.796
E	10	BERVETE, Carmen	206,75	47.553
E	11	VALPREDA, Agustín	250,00	57.500
E	12	FIORETTI, Pedro	234,98	54.045
E	13	TEJADA, Gerónimo	221,46	50.936
E	14	SCAGRIA, José Juan	201,60	46.368
E	15	ARENAS, Juvenal	203,54	47.274
F	1	IPOLITTI, Julio Ramón	157,60	36.248
F	2	SANDES, Enrique Agustín	200,00	46.000
F	3	ROMAGNOLI, Basilio	200,00	46.000
F	4	MENE, Julio	200,00	46.000
F	5	PORTALES, Rosa Antonia	200,00	46.000
F	6	ALONSO, Lázaro José	216,67	49.834
F	7	PEREYRA, Cecilio Selestino	218,60	50.278
F	8	CHIRINO, Juan Leandro	206,30	47.499
F	9	ROSSI, Antonio	153,50	35.305
F	10	PARRA, Carlos Manuel	200,00	46.000
F	11	HERRERA, Héctor Armando	200,00	46.000
F	12	MANCUSO, Ernesto Daniel	200,00	46.000
F	13	MUÑOZ, Juan Benito	200,00	46.000
F	14	GROSSO, Gloria Dolores	190,48	43.810
F	15	OVIEDO, José Roberto	224,95	51.739
F	16	BOTTERO, Santiago	210,26	48.360
G	1	SCOLARO, Sebastián	157,60	36.248
G	2	FERNANDEZ, Hugo	200,00	46.000
G	3	BARRERA, Angel	200,00	46.000
G	4	GUTIERREZ, Graciela	200,00	46.000
G	5	TORRES, María	221,89	51.035
G	6	PIACENTINI, Alberto	224,40	51.612
G	7	ROSSI, Antonio Guillermo	212,68	48.916
G	8	MOYA, Aquilino	159,30	36.639
G	9	RODRIGUEZ, Antonio	200,00	46.000
G	10	SOSA, Pedro Nicolás	200,00	46.000
G	11	GALVE, Carlos B.	200,00	46.000
G	12	GONZALEZ, Daniel S.	190,48	43.810
G	13	NAVARRETE, Raúl Andrés	224,95	51.739
G	14	SCORTECHINI, Héctor Carlos	210,26	21.026
H	1	MUÑOZ, Amalia	204,64	47.067
H	2	GOIZON, Juan Domingo	167,00	38.410
H	3	FIGUEROA, Ricardo S.	203,40	46.782
H	4	MORAN, Juan Héctor	207,36	47.693
H	5	MIQUERE, Angel Víctor	211,25	48.598
H	6	MORJUENDE, Isabel	215,15	49.485
H	7	RABINO, Norma Beatriz	219,06	50.384
H	8	GONZALEZ, Patricio Santiago	222,95	51.279
H	9	GONZALEZ, Carlos Alberto	226,85	52.176
H	10	MARKUS, Jorge	192,94	44.376
H	11	NARVAEZ, Jorge Horacio	204,02	46.925
I	1	COLOBINI, César Aldo	196,00	45.080
I	2	MOYANO de González, Amelia	200,00	46.000
I	3	ALTAMIRANO, Jorge Mario	200,00	46.000
I	4	LEPPEZ, María Luisa	196,00	45.080
I	5	MARINO, Alberto Alfredo	200,00	46.000
I	6	MAZUTTI, Oscar Darío	200,00	46.000
I	7	CASTRO Inocencio Fernando	200,00	46.000
I	8	POTENZONE, Domingo H.	200,00	46.000
I	9	VENTURA, José	200,00	46.000
I	10	FERRANDO, Francisco Antonio	200,00	46.000
I	11	MOGLIA, Clementina	221,33	50.913
I	12	JARKIN, Mauricio Aaron	230,66	53.052
I	13	AHUMADA, Manuel Antonio	236,21	54.328
I	14	DI MAURO, Felipe	237,60	54.648
I	15	FERRANDO, Mirta Teresa	200,00	46.000
I	16	NAVARRETE, Rafael	200,00	46.000
I	17	AROE, Calixto Guillermo	200,00	46.000
I	18	LUCERO, Alfredo Enrique	200,00	46.000
I	19	MERLO, Pedro Marciano	200,00	46.000
I	20	COSTIGLIONE, Enrique Andrés	200,00	46.000
J	1	QUIROGA, José Antonio	196,00	45.080
J	2	LORENZETTI, Julio	200,00	46.000
J	3	SALVAGNO, Edith	200,00	46.000
J	4	PERRAMON, Ana	196,00	45.080
J	5	NARVAEZ, Luis Alberto	200,00	46.000
J	6	FIORE, Hugo Edgardo	200,00	46.000
J	7	ABRAHAM, Hugo E.	200,00	46.000
J	8	LUQUEZ, David Jesús	200,00	46.000
J	9	VALDIVIESO, Alberto	200,00	46.000
J	10	UDOVICH, Berta Elena	200,00	46.000
J	11	MARCHENA, Raúl	191,27	43.992
J	12	VALDIVIESO, Rodolfo Juan	200,65	46.150
J	13	MORALES, Jesús Enrique	206,20	47.426
J	14	NAVARRO, Magdalena	207,28	47.674
J	15	MAYORGA, Héctor	200,00	46.000
J	16	LEON, Valerio	200,00	46.000
J	17	CORIA, Carlos	200,00	46.000
J	18	ZANADA, de Rosas, Juana	200,00	46.000
J	19	SORIA, José Justino	200,00	46.000
J	20	NOBERRASCO, Alfredo	200,00	46.000
K	1	MARAÑON de CASA, Rosa	196,00	45.080
K	2	GUIÑAZU, Juan de Dios	200,00	46.000
K	3	ONTIVERO, Jorge	200,00	46.000
K	4	SARALE, Juan Carlos	200,00	46.000
K	5	MOLINA, Jorge Andrés	200,00	46.000
K	6	FLORES, José Oscar	200,00	46.000
K	7	FLORES, Gilberto	200,00	46.000
K	8	ABRAHAM, José Felipe	200,00	46.000
K	9	DAGIL, Jorge Ceferino	219,85	50.565
K	10	MUR, Fermín	216,32	49.753
K	11	RODRIGUEZ, Francisco	211,36	48.613
K	12	BRAVO de REQUINA, Haydée	206,42	47.476
K	13	LOVAGLIO, Pascual	201,46	46.340
K	14	GUINEA, Orlando	205,33	47.226
K	15	BRAZOWSKI, Gabriel	116,43	26.779
K	16	ORELLANO, Carlos Simón	228,85	52.635
K	17	BAIGORRIA, Antonio	204,14	46.952
K	18	PEREZ, Francisco	200,00	46.000
K	19	GILBERT, Ramón R.	200,00	46.000
K	20	BOLOGNESI, Rolando G.	200,00	46.000
K	21	SCHEJTER, José Julio	200,00	46.000
K	22	ARDANAZ, Orelogio	200,00	46.000
K	23	ARAUJO, Osvaldo	200,00	46.000
K	24	BERTOLOTTI, Jorge	200,00	46.000
K	25	VILLEGA, Silvia Norma	200,00	46.000
K	26	TOBAL, Rubén Jorge	200,00	46.000
K	27	ROMERO, Juan Isidro	200,00	46.000
K	28	TROMBETA, Luis	200,00	46.000
K	29	ROMERO, Feliciano José	200,00	46.000
K	30	FERRANDO, Antonio	196,00	45.080
K	31	DELSO, Marcelino	200,00	46.000
K	32	VARGAS, María José	200,00	46.000
M	1	CARRERA, Roberto	154,34	35.493
M	2	MONTALTO, Sebastián	215,27	49.512
M	3	SCAGLIONE, Juan Carlos	215,27	49.512
M	4	RIVERO de GODOY, Segunda	215,27	49.312
M	5	PERSICH, María Edith	200,40	46.092
M	6	BERTANI, Miguel Angel	163,89	37.693
M	7	SIVERA, José Roberto	208,85	48.036
M	8	CARMONA, Silvia Elina	181,23	41.683
M	9	SARMIENTO, Romelia	201,79	46.412
M	10	MASSINI, Angela	208,98	48.045
M	11	MOR, Adelina María	216,12	49.708
M	12	AVILA, Juan Roberto	145,02	33.355
M	13	GARCIA, José	200,20	46.046
M	14	PIANTINO, Abdulio Angel	200,20	46.046
N	1	MAZZEY	257,51	59.227
N	2	GASPARI, Eduardo	264,88	60.922
O	1	RAMIREZ de DIAZ, María	189,49	43.583
O	2	RABINES, Alejandro	281,54	64.754
O	3	COSTA, Juan Carlos	247,35	56.891
O	4	PALOMBARINI, Franco	253,55	58.317
O	5	VEGA, Antonio Segundo	259,85	59.766
O	6	MARTINEZ de ISGRO, Raquel	266,15	61.215
O	7	PACE, Víctor	272,40	62.652
O	8	MARZIANI, Eugenio	278,25	63.998
O	9	CORIA, Silvia Inés	166,25	38.238
O	10	SALAS de GUEVARA, Rosa	200,16	46.037
O	11	LANZILOTTA, Angela	152,15	34.995
P	1	RODRIGUEZ, Ricardo José	186,02	42.765
P	2	PINNA, Juan Antonio	207,05	47.622
P	3	ROZZO Julio Humberto	208,92	48.052
P	4	MOYA, Aquilino	210,56	48.429
P	5	D'AGOSTINO, José V.	208,62	47.983
P	6	RE, Virgilio	208,62	47.983
P	7	GARCIA, Hugo Roberto	208,27	47.902
P	8	PAEZ, María	206,52	47.500
P	9	ROBECHI, María Teresa	207,48	47.720
P	10	GARCIA, Luis	203,10	46.713
P	11	GUIURATO, Vicenta	222,30	51.129
P	12	CARRIZO, Primitivo	333,50	76.705
P	13	ALVARES, Hugo Raúl	207,48	46.720
P	14	MARTINEZ, Josefa M.	206,52	47.500
P	15	BRANDAN, Francisco	208,27	47.902
P	16	CORIA, Pedro A.	208,62	47.983
P	17	YAÑEZ, Silvia N.	208,55	47.967
P	18	STOCCO, Roberto	210,56	48.429
P	19	PUNTA, Víctor	208,31	47.911
P	20	AMEZQUETA, Jaime	207,04	47.619
P	21	NECOCHEA, Agustín V.	174,10	37.743
P	22	CHAMPAGNO, Héctor H.	201,02	46.235

LOS ANDES

Fundado el 20 de Octubre de 1882 por el Dr. Adolfo Calle

Directora:

Elcira Videla de Schiappa de Azevedo

MENDOZA, VIERNES 1º DE FEBRERO DE 1980.

Limitado alcance de la protección al consumidor

A poco tiempo de iniciarse en nuestro país la etapa de Reorganización Nacional, fueron dispuestas diversas medidas tendientes a proteger al consumidor, sobre el riesgo que cabe a éste frente a los comerciantes inescrupulosos en las distintas etapas que son propias para la cumplimentación total de una determinada compra.

El paquete de disposiciones tenía en cuenta aspectos tales como la calidad del producto objeto de la operación, ya que, una vez efectuada la misma y recibido este último por parte del comprador, desaparecía prácticamente toda responsabilidad del vendedor, salvo aquellos casos en que pudiera existir una garantía de fábrica, y en los cuales tampoco cabe al comerciante la obligación de reparar el daño o suplantar el producto fallido.

En pos de este objetivo y otros similares y afines, fue creada la Dirección Nacional de Lealtad Comercial, organismo a través del cual serían de aplicación las nuevas normas puestas en vigencia.

La modalidad, o por lo menos su intención, mereció en su momento la aprobación del consumidor, en tanto sus intereses podían ser defendidos por un sistema más ágil que el de la justicia ordinaria y sobre la base de instrumentos legales expresamente referidos a este tipo de controversias.

Todo este montaje fue y sigue siendo acompañado por una intensa campaña de difusión por cuyo medio se trata de instruir en tal sentido.

Desafortunadamente es preciso reconocer que la implementación de tales normas encuentra su raíz en la probada falta de honestidad que es propia de ciertos y determinados comerciantes y/o fabricantes, quienes con su incorrecto proceder crean un ambiente de inseguridad ante la masa consumidora y desacreditan a la vez a la gran mayoría que actúa con absoluta corrección y honestidad. Esta particular circunstancia ha tomado incremento en virtud de la liberal política que en materia de precios es sostenida por el Estado, circunstancia que es aviesamente capitalizada por inescrupulosos defraudadores de la buena fe.

No hay que llamarse a engaño en cuanto a que con la adopción de tales medidas se haya logrado la solución del problema planteado. Es probable que en algunas líneas de productos en los cuales es fácil detectar su calidad, como en el caso de artículos del hogar y a nivel de los rubros vestido y alimentación, se haya obtenido un apreciable progreso. Pero no ocurre lo mismo en otros tipos de comercios y pequeñas industrias, como es el caso de los materiales de construcción, por ejemplo. Se da aquí el hecho que, por razones de economía, muchas obras son ejecutadas por el sistema de administración. Ello implica que el propietario debe efectuar compras de lo más diversas en las que, aun con el asesoramiento profesional, puede ser sorprendido por un comerciante o un fabricante inescrupuloso, tanto en la calidad del producto convenido como en el plazo de entrega. El caso que más peligro presume es el de los materiales de fabricación por pedido, como ser mosaicos, placares, mesadas de cocina y otros similares. Las reglas de juego en estos casos implican una importante seña al encargarlos y muchas veces su pago completo antes de la entrega. La operación se formaliza por medio de una mera factura cuyas especificaciones de ningún modo podrían servir de base para litigar ante los poderes públicos en caso de fraude. De tal modo el comprador quedará a merced de la otra parte y el éxito de su gestión dependerá exclusivamente de la seriedad y honestidad de esta última.

Inferior calidad de lo pactado, demora en la entrega sin justificaciones a punto tal de provocar la paralización de la obra y otras informalidades, son muy frecuentes en ciertos establecimientos de nuestro medio. Se dan casos en que el engaño se advierte como una norma, quedando a la luz, ya tarde para el cliente, que su dinero ha sido utilizado para otros objetivos. Queda como único camino el de la justicia ordinaria para resarcir los daños, expediente que no siempre es emprendido dadas las pocas posibilidades de éxito, mucho menos inmediato. Esta falta de honestidad se disfraza con un cambio de firma cuando ya el prestigio ha sucumbido, y mientras se substancian los juicios que algunos se animaron a iniciar, el establecimiento sigue embaucando a otros inadvertidos clientes, pues sus puertas están abiertas de par en par con un engañoso muestrario de materiales y un módico precio como cebo.

Lo más lamentable de todo es el descrédito que puede salpicar a los establecimientos serios y la impunidad de que gozan los informales. Es probable que la justicia los alcance alguna vez, y en tal caso se apliquen las sanciones procedentes para resguardo del consumidor y en defensa de la honesta gran mayoría de nuestro empresariado.

La plaza del Barrio Municipal, de agradable diseño, se ve perjudicada por la falta de agua que imposibilita el desarrollo de las especies allí cultivadas.

Los problemas que preocupan a vecinos del Barrio Municipal

En reiteradas oportunidades LOS ANDES se ha referido a problemas que aquejan al Barrio Municipal, el que pese a contar con un importante centro cívico y una vasta población, no crece al ritmo que se aguarda de este tipo de comunidades.

La carencia de un teléfono público, por ejemplo, se suma a otras necesidades que no son debidamente atendidas por las autoridades competentes, tales como la recolección de residuos y limpieza de acequias, los que —según los vecinos— se prestan "muy de vez en cuando".

Asimismo no se cuenta aún con el destacamento polical, cuyo edificio es hoy ocupado por la cooperativa de vivienda del barrio, ante la falta de personal policial para cubrir esta zona. La ausencia de vigilancia se ha visto en el último mes agravada por disminución en la alta tensión que se produce con frecuencia a partir de las 22.30, hora a partir de la cual las casas y arterias quedan en penumbras con las consecuentes secuelas de heladeras y televisores descompuestos. Se han efectuado reclamos ante la Dirección Provincial de Energía sin resultado alguno consignaron los vecinos.

En lo que respecta a la carencia de agua no potable para riego de plantas y jardines, tan necesarios al mantenimiento de los espacios verdes, LOS ANDES pudo informarse de un hecho auspicoso para el barrio, ya que según la palabra de un empleado de la cooperativa, se está haciendo una perforación en la zona oeste para extraer el precioso líquido que contribuirá a dotar de agua las acequias y regar por lo tanto el inmenso predio de cuatro manzanas que ocupa la plaza en el centro del barrio, cuyas plantas se mantienen hoy penosamente con agua proveniente de mangueras.

Cabe consignar que no ha cesado aún, pese a las denuncias que se han efectuado en tal sentido la acumulación de escombros, y basura que desaprensivamente arrojan particulares en terrenos baldíos que configuran el acceso al Barrio Municipal a pesar de los carteles que se levantan con esa expresa prohibición. Al mismo tiempo se continúa observando la actitud de desidia de muchos vecinos que han dejado crecer los arbustos en los jardines ofreciendo un pobre aspecto en los frentes de las casas, como asimismo la de aquellos que han dejado el material de desechos de construcción a la orilla de las acequias.

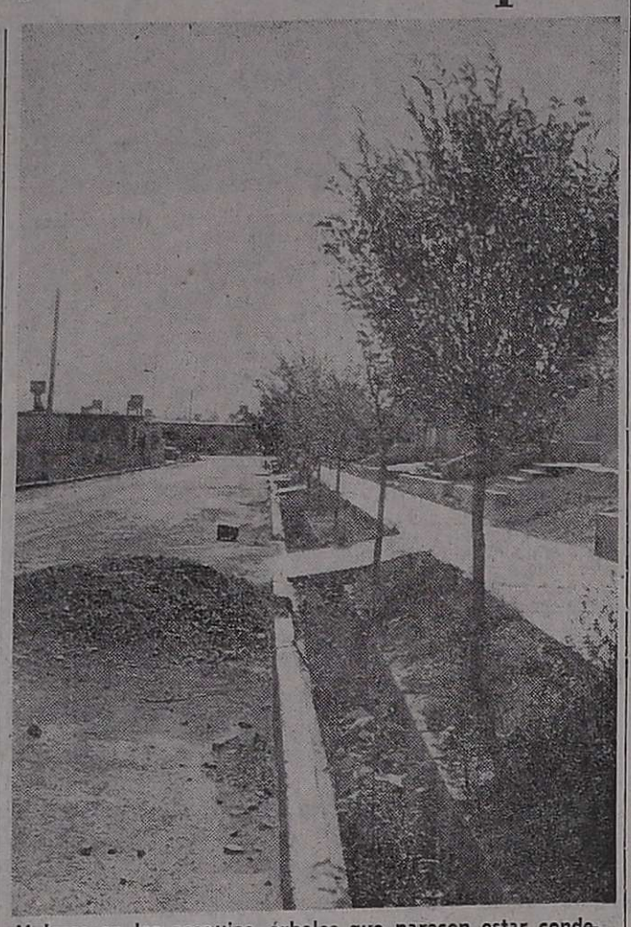

Malezas en las acequias, árboles que parecen estar condenados a secarse y escombros en la calle. Un panorama negativo.

Es de esperar entonces el cumplimiento no sólo de los servicios municipales para el embellecimiento del barrio, sino también la colaboración de todos los vecinos para mantener y vigorizar el crecimiento de este conglomerado habitacional, el que cuenta con la infraestructura necesaria para crecer con mayúsculas.

Aumentan hoy las tarifas de transporte

A partir de hoy el boleto diurno de colectivos cuesta 450 pesos y el nocturno 500. Es decir que han sido aumentadas 50 pesos cada una, respecto a las que estuvieron en vigencia hasta ayer.

La medida rige a partir de las 5 de hoy.

Por su parte, las tarifas diferenciales se incrementaron en un 11 %. La mínimo intermedia en los servicios conurbanos será de 450 pesos, y las nocturnas de los servicios urbanos y conurbanos serán superiores en 50 pesos a la diurnas.

Abonos

Las empresas concesionarias expenderán abonos (personal) a razón de $ 346 por viaje. Las tarifas diferenciales de estos servicios tendrán un descuento del 24 %. Las condiciones para obtener estos abonos son similares a los que rigen actualmente, es decir, presentar una fotografía del usuario y el costo del carnet será de 900 pesos.

Los alumnos que acrediten estar cursando estudios primarios y sean menores de 14 años, podrán adquirir este tipo de abono al 50 % del valor normal de la tarifa vigente y será utilizable en los servicios del radio urbano y conurbano cuando éstas actúen en la misma zona y dentro del radio de aplicación de la tarifa mínima. Este abono se expenderá únicamente durante la vigencia del periodo lectivo.

Aquellos que acrediten estar cursando estudios primarios y sean menores de 14 años, podrán adquirir este tipo de abono de uso exclusivo en los recorridos con tarifa diferencial, al 50 % del valor normal de las tarifas vigentes. Igual porcentaje de descuento regirá para los estudiantes secundarios que sean menores de 20 años.

Media y larga distancia

Se aplicará un incremento del 11 % para las tarifas diurnas de los servicios de media y larga distancia, en tanto que las tarifas nocturnas, de 22.30 a 5, se fijarán adicionando 50 pesos sobre las nuevas tarifas diurnas. La tarifa mínima intermedia será de $ 450.

Se mantendrá la vigencia de los abonos desde el 1º de cada mes hasta el 10 del mes siguiente al de su emisión. Podrán utilizarse todos los días del mes, excepto los domingos. Los abonos escolares, cualquiera fuese su categoría podrán utilizarse los feriados o domingos, que sean coincidentes con la celebración de actos patrios.

Excursiones turísticas

También se incrementan a partir de hoy, en un 11 % las tarifas de transporte para excursiones turísticas.

El Ministerio de Obras y Servicios Públicos podrá ampliar el actual programa de excursiones, fijando una tarifa que guarde proporción con las restantes excursiones.

Se fija un recargo adicional a las tarifas fijadas por esta disposición, de $ 450 para aquellos pasajeros que soliciten ser buscados en los hoteles donde se alojan o en sus domicilios.

Trolebús

Desde hoy, también, el boleto único en el servicio de trolebús costará de 5 a 23, $ 450, y el nocturno —a partir de las 23— 500 pesos.

Para adultos, el abono (impersonal) de 25 viajes, sin restricción horaria, costará 8.800 pesos; el abono escolar (interlíneas-personal), hasta 14 años inclusive y secundario, sin restricción horaria, válidos durante el periodo escolar, también para 25 viajes, $ 5.600. Carnets para abonos, cada uno $ 900.

El titular de la 8ª Brigada entrega un obsequio al gobernador renunciante, brigadier Fernández.

La Octava Brigada tributó un agasajo al Gobernador

Con motivo del próximo alejamiento de su cargo del actual gobernador, brigadier mayor (R) Jorge Sixto Fernández, el comandante de la Octava Brigada de Infantería de Montaña, general de brigada Mario Ramón Lépori, le ofreció un agasajo en el casino de guarnición.

Participaron del ágape, además de los nombrados, integrantes del Estado Mayor, jefes de unidades dependientes de la brigada; representantes de la Cuarta Brigada Aérea, comodoro Luis Raúl Moreira; jefe de la XI Agrupación Mendoza de Gendarmería Nacional, comandante mayor Antonio Luis Gerutti; los ministros de Gobierno y de Bienestar Social, comodoro Teófilo Ramírez Dolan y doctor Carlos Alves Carneiro, respectivamente; los secretarios general y de Planeamiento y Coordinación, comodoro (R) Manuel Alvarez y teniente coronel (R) Hugo Méndez Casariego; subsecretarios del Poder Ejecutivo y otros funcionarios.

En la oportunidad, el general Lépori manifestó que la reunión tenía por objeto expresar el agradecimiento de la brigada al señor Gobernador, por la labor desarrollada durante el lapso que le tocó estar al frente de la administración de esta Provincia.

Tras formular otros conceptos, el general Lépori le hizo entrega de un cuadro y de una medalla de oro recordatoria, en nombre del casino de guarnición, organismo que a la vez lo designó socio vitalicio.

El mandatario expresó finalmente su satisfacción por estar presente en esa reunión de camaradería y haber tenido oportunidad de conocer la Provincia de Mendoza, su población y sus posibilidades económicas.

El arzobispo se refirió al Congreso Mariano Nacional

El Episcopado Argentino solicitó al Papa Juan Pablo II la redacción de una oración para el Congreso Mariano Nacional, que se realizará en Mendoza entre el 8 y el 12 de octubre, en coincidencia con la culminación del Año Mariano Nacional.

Sobre ese y otros temas religiosos se refirió el arzobispo de Mendoza, monseñor Cándido Rubiolo en una entrevista periodística.

Monseñor Rubiolo explicó que en marzo comenzará a ponerse en práctica el plan que elabora el cura párroco de la iglesia de San José, que será adaptado por cada diócesis de acuerdo a sus modalidades.

El plan, según explicó el arzobispo, consistirá en la realización de charlas, conferencias y otros actos para profundizar el conocimiento que todo cristiano debe poseer sobre la Virgen María.

Por otra parte, paralelamente a la iniciación del Año Mariano, comenzó la inscripción de canciones o poemas a la Virgen, para el concurso de las mejores obras, presentadas por jóvenes de todo el país.

Las vocaciones sacerdotales

Un notable aumento de las vocaciones sacerdotales se ha registrado en los últimos tiempos en Mendoza. Así lo expresó el pastor de la grey católica mendocina, quien comentó. "En los últimos seis años se ha advertido un sensible aumento de las vocaciones tanto sacerdotales como religiosas, que podemos atribuir a la necesidad experimentada por la juventud al acercarse más a Dios, buscando en El la respuesta a los múltiples interrogantes que plantea nuestro tiempo".

Asimismo, señaló que en marzo siete jóvenes mendocinos ingresarán en un seminario de la provincia de Córdoba.

Finalmente, informó que el 7 de este mes, en la basílica de Santo Domingo, cuatro jóvenes recibirán los sacramentos del diaconado, en el transcurso de un oficio religioso que comenzará a las 20.30.

Culto Católico

Secretario de Cursillos de Cristiandad. — Informó que el Movimiento de Cursillos de Cristiandad invitó a la cuarta ultreya de verano que se realizará hoy, a las 22, en la parroquia del Inmaculado Corazón de María, Martín Zapata 138, ciudad. El tema que se tratará es: "Atended bien a lo que oís. En la medida que midáis, seréis medidos. Mc 4, 24-25".

Modifican el Estatuto del Empleado Público

Una ley dictada por el Poder Ejecutivo Provincial, introduce modificaciones al Estatuto del Empleado Público. La medida adoptada —según se expresa en el comunicado oficial— tiene por objeto uniformar la legislación provincial con la vigente en el ámbito nacional en materia de reintegro de "gastos de sepelio y subsidios por fallecimiento".

La norma legal lleva el número 4409 y sustituye el artículo 33º) del Estatuto del Empleado Público, aprobado por decreto-ley Nº 560/73, por el siguiente texto:

"Quienes tomaren a su cargo los gastos de sepelio del personal fallecido tendrán derecho, previa preesntación de la documentación que acredite el respectivo pago, al reintegro de aquellos hasta la suma máxima que resulte de aplicar el coeficiente 5,50 a la asignación de la clase uno de la escala general del escalafón para el personal de la Administración Pública Provincial y Municipal.

"Asimismo —prosigue— correponderá liquidar a favor de los derecho-habientes del agente fallecido, un subsidio equivalente a la suma resultante de aplicar el coeficiente 5,50 al importe que percibía el agente al tiempo de ocurrido el fallecimiento en concepto de asignación de la clase de revista y adicional por antigüedad.

"Cuando el deceso ocurra como consecuencia de acto propios del servicio, —agrega— el coeficiente aplicable será 7,50. Este subsidio se abonará a los derecho-habientes en la forma y condiciones previstas para gozar de pensión, de acuerdo con las normas previsionales para el personal dependiente, aún cuando dichas personas desempeñen actividades lucrativas tuvieren renta o percibieren o gozaren del derecho a jubilación pensión o retiro".

Los considerandos

En los considerandos se señala la necesidad de "uniformar la legislación provincial con la vigencia en el ámbito nacional en materia de reintegro de gastos de subsidios por fallecimiento y sepelio".

"Esta modificación tiene su origen y antecedente en el decreto nacional Nº 93/79 mediante el cual se modificó el régimen de reintegros y subsidios aprobado en jurisdicción nacional por el decreto 1343/74"

Una reunión de prensa habrá hoy en Economía

El ministro de Economía, ingeniero Félix Carlos La Red, que regresó de la Capital Federal, donde realizó varias gestiones relacionadas con su cargo, se reunirá hoy, a las 11, con los periodistas en el salón de acuerdos del ministerio.

En esa oportunidad, informará sobre el proyecto para construir un Centro Termal Turístico en Cacheuta y la Ley de Protección de la Riqueza Forestal, sancionada por el Poder Ejecutivo en fecha reciente.

Reglamentan introducción de billetes de lotería

El Gobierno de la Provincia ha procedido, mediante decreto Nº 146, a reglamentar el procedimiento de introducción para la venta dentro del territorio provincial, de billetes de lotería procedentes de otras jurisdicciones, durante la vigencia de la ley 4373 u otra que la sustituya.

En la parte dispositiva se determina que "los introductores o representantes de lotería que deseen introducir para la venta de billetes de lotería procedentes de otras jurisdicciones, deberán presentar una nota ante la Dirección General de Rentas, solicitando su inscripción en el "Registro de Loterías Foráneas", habilitado por dicha repartición".

En ese instrumento deberá especificarse: Nombre y apellido o razón social; domicilio real y legal en Mendoza; nómina de las autoridades, en su caso; clase y número de documento de identidad; lotería o loterías que representa; cantidad de billetes a introducir por cada lotería y periodicidad de los sorteos; locales destinados a la venta de billetes; fianza o garantía real o personal que ofrece; consignar si posee exclusividad en la representación y número de inscripción en: Impuesto sobre los Ingresos Brutos, a las ganancias, al valor agregado y a Dirección Nacional de Recaudación Previsional.

Documentación

Deberán adjuntarse a la nota de presentación los siguientes documentos "a) copia del contrato o del estatuto social, debidamente autenticado y constancia del otorgamiento de la personería jurídica; b) certificado de buena conducta expedido por la policía de Mendoza, del introductor o autoridades de la entidad; c) balance y memoria del último ejercicio o manifestación de bienes, certificada por contador público nacional, y éste por el Consejo Profesional respectivo.

"d) Copia del contrato de alquiler de los locales, cuando no sean propios; e) copia autenticada del contrato celebrado entre la institución emisora de la lotería y el introductor y f) certificación de la lotería de origen de que no existe impedimento legal para la introducción y venta de la lotería de Mendoza en esa jurisdicción. En caso de que existiera convenio de reciprocidad, podrá sustituirse dicha certificación acompañándose copia autenticada del mismo".

Previo a la aceptación o rechazo de la inscripción, la Dirección General de Rentas dará vista del pedido de inscripción al Banco de Previsión Social de la Provincia.

Declaración jurada

Los introductores, representantes o vendedores, autorizados por la Dirección de Rentas, deberán presentar ante dicha repartición, inmediatamente de recibidos los billetes de lotería, una declaración jurada que deberá contener: procedencia de los billetes, número de emisión, fecha de recepción, cantidad de billetes, fraccionamiento, valor del mismo y fecha de sorteo.

La declaración jurada deberá ser acompañada —añade— con los billetes previamente sellados por el representante, introductor o vendedor, con el sello que consigne su nombre o razón social, domicilio y número de inscripción en el registro. Los billetes serán sellados en la Dirección de Rentas con determinación de la ley que autoriza su circulación y venta y controlados con la declaración jurada.

En los casos en que los introductores, representantes o vendedores reciban billetes de loterías foráneas para ser reexpedidos fuera de la Provincia, deberán inscribirse en el registro.

Los responsables comunicarán a la Dirección de Rentas, con carácter de declaración jurada, la totalidad de los billetes recibidos para su reexpedición, individualizando la emisión, detalle de números, fecha de sorteo, cantidad de fracciones, valor de cada una y lugar a que se remiten.

Sanciones

Tras establecer otras condiciones, señala que el incumplimiento de lo establecido, hará pasible a los responsables de la sanción que prevé el artículo 273º) del Código Fiscal.

Por otra parte, se determina que también deberá presentar una declaración jurada con el detalle de los números devueltos. Además, dentro de los 10 días corridos, posteriores a la fecha de sorteo de cada emisión, deberá ingresarse el importe correspondiente al impuesto de los números vendidos.

No se permitirá la introducción de nuevas emisiones, si no se ha efectuado el pago del impuesto, según lo dispuesto.

El llamado a concurso para "Potrerillos"

Sería inminente el llamado a concurso para la calificación de empresas nacionales y extranjeras, con destino a la construcción de la presa: "Aprovechamiento Múltiple Porterillos", sobre el curso del río Mendoza.

Trascendió que el cierre del concurso y apertura de los sobres correspondientes, se realizaría a mediados de abril. Solo restaría fijar los valores de las carpetas con la documentación respectiva.

El llamado a concurso se publicaría en diarios locales, nacionales y del exterior.

Habrá cortes de energía en Las Heras

Agua y Energía Eléctrica suspenderá doy el suministro en diversas áreas del departamento de Las Heras. De 8 a 9.30 el corte de energía afectará a El Pastal, en zonas comprendidas por calle San Esteban, Zelada y El Chilcal. De 13.30 a 16.30 se interrumpirá el suministro en calles Burgos al sur hasta Roca y Roque Sáenz Peña al oeste, hasta Perú, en Barrio Polimeni.

La medida obedece a la habilitación de nuevas subestaciones de la repartición.

Turnos de pago a jubilados en el Banco Hipotecario

La gerencia de la sucursal Mendoza del Banco Hipotecario Nacional informó que el lunes percibirán sus haberes los jubilados y pensionados pertenecientes a la ex Caja Bancaria.

Por su parte, los jubilados de la ex Caja de Industria cobrarán el 6 y el 8; les serán abonados los haberes a los beneficiarios de la ex Caja de Comercio.

Impuesto de sellos: dan nuevo plazo

El Poder Ejecutivo, mediante decreto Nº 142, del 28 de enero pasado, dispuso prorrogar el vencimiento del plazo fijado anteriormente (30 de enero 1980), para que los bancos y demás entidades financieras regularicen su situación frente al impuesto de sellos en los casos previstos.

La nueva fecha fijada ahora será el 31 de marzo próximo, en tanto que la medida se ha adoptado porque los responsables han presentado recurso de revocatoria contra el decreto 3478, del 28 de diciembre de 1979, de acuerdo a lo previsto por los artículos 177 y concordantes de la Ley de Procedimiento Administrativo Nº 3909, solicitando paralelamente —afirma— se suspenda el plazo antes indicado.

Previo a resolver el problema de fondo planteado por los interesados, resulta atendible —dice— prorrogar el vencimiento fijado en el decreto pertinente.

Aumentó durante 1979 la producción total de energía

Durante el año pasado aumentó la producción en todos los rubros energéticos. La extracción de petróleo lo hizo en un 4,6 %, la inyección de gas natural en un 7,7 %, la generación de electricidad en un 14 % y la extracción de carbón comercializable en un 67,4 % sobre los valores de 1978.

Por su parte, el volumen de las importaciones de petróleo creció un 18,8 %, aunque demandó la inversión de un 61,5 % más de divisas que el año anterior, debido al encarecimiento mundial del precio del crudo.

Petróleo

Durante 1979 se extrajeron 27,5 millones de metros cúbicos de petróleo y se superó el registro del año anterior en 1,2 millones de metros cúbicos.

Durante diciembre, la producción alcanzó a 2,4 millones de metros cúbicos y superó el registro del mismo mes del año anterior en un 5,2 %, mientras que la producción media diaria alcanzó un récord al registrar 79.422 metros cúbicos.

Las importaciones durante el año pasado totalizaron 2 millones de metros cúbicos y fueron inferiores en 466 mil metros cúbicos que las registradas durante 1978. Sin embargo requirieron la inversión de 353,5 millones de dólares; es decir, 134,6 millones de dólares más que el año anterior.

Gas y carbón

Durante el transcurso del año pasado se inyectaron en la cañadera de gasoducto 9.050,7 millones de metros cúbicos; es decir, 650,6 millones de metros cúbicos más que en el registro del año anterior.

Durante el mes pasado la inyección alcanzó un volumen de 726.900 toneladas; es decir 292.800 toneladas más que en 1978. En diciembre pasado se extrajeron 52.500 toneladas, cifra superior en un 21,5 % a la del mismo mes de 1978.

Energía eléctrica

La generación de energía eléctrica durante el año pasado alcanzó un registro de 33 millones de MWh, que relacionados con los 29 millones de MWh generados en 1978 arrojan el incremento señalado de un 14 por ciento en la producción.

En diciembre la generación de electricidad registró 2,9 millones de MWh, cifra superior en un 7,2 por ciento a la anotada el mismo mes de 1978.

La composición del parque generador el año pasado fue la siguiente: térmica, un 59,9 por ciento; hifroeléctrica un 32 por ciento y nuclear un 8,1 por ciento. En cambio, 1978 la composición fue la siguiente: térmica 63,5 por ciento; hidroelectricidad 26,5 por ciento y nuclear 10 por ciento. Se observa entonces un aumento de la participación relativa de la hidroelectricidad sobre las otras dos fuentes proveedoras.

Con relación a 1978 el año pasado las empresas eléctricas observaron los siguientes aumentos de producción: Agua y Energía un 20,7 por ciento; SEGBA un 1,9 por ciento; ex Cine un 51,5 por ciento; DEBA 22,8 por ciento; EPEC 15,4 por ciento; Hidronor, 17,1 por ciento y otras fuentes menores un 5,4 por ciento más en conjunto.

La central de Atucha produjo un 7 por ciento menos y se registró la entrada de Salto Grande en el sistema, que proveyó 192 mil MWh.

Contratarán técnicos para trabajar en el traspaso de servicios nacionales

Ha tenido aprobación por parte del Poder Ejecutivo, el convenio suscripto entre el Ministerio de Obras y Servicios Públicos y Nuclear Mendoza Sociedad del Estado, mediante el cual se encomienda a esa empresa, la búsqueda y contratación de profesionales capacitados y con antecedentes suficientes para encarar el estudio de factibilidad del traspaso de determinados servicios públicos nacionales a jurisdicción de la Provincia de Mendoza.

El contrato tendrá una duración de 13 meses, a partir del 1º de diciembre de 1979, en tanto que ambas partes —según se expresa en el comunicado oficial— ajustarán su relación contractual a lo estipulado en las cláusulas del aludido convenio, quedando expresamente establecido que previo a la contratación de cada profesional, Nuclear Mendoza deberá recabar del Ministerio de Obras y Servicios Públicos, su conformidad en cuanto se refiere a los honorarios profesionales que se convengan.

A los efectos del cumplimiento de lo dispuesto por este decreto, se autorizó la inversión de hasta la suma de 100 millones de pesos, importe que será atendido por intermedio de Contaduría General de la Provincia, con imputación al presupuesto ley Nº 4343, puesto en vigencia para 1980 por decreto Nº 3472.

Los profesionales que se contraten deberán efectuar los trabajos correspondientes referidos al traspaso de determinados servicios públicos nacionales, por lo que resulta oportuno y conveniente hacerlo por intermedio de Nuclear Mendoza, toda vez que la misma está en condiciones de obtener técnicos calificados y, al mismo tiempo, garantizar los resultados eficientes de los trabajos encomendados.

UNIVERSIDAD del ACONCAGUA

CURSOS PRE-UNIVERSITARIOS

ABIERTA LA INSCRIPCION

CARRERAS:	INICIACION
LIC. EN ADMINISTRACION DE EMPRESAS	4 DE FEBRERO
CONTADOR PUBLICO	4 DE FEBRERO

VACANTES LIMITADAS

Informes e Inscripción: CATAMARCA 147 — MENDOZA

Horario: 18 a 21 Horas.

31|1F|71104|4|2|A

USADOS
con el mejor plan
CUOTAS FIJAS SIN INDEXACION

AUTOMOVILES

DODGE 1500 STD 77
Cerámico $ 12.000.000

DODGE 1500 SPL 74
Turquesa - $ 15.500.000

DODGE 1500 SPL 73
Rojo - $ 14.000.000

FIAT 600 74
Verde - $ 8.000.000

FIAT 1600 70
Blanco - $ 11.500.000

RENAULT R-12 74
Verde - $ 15.500.000

TORINO TS 74
Gris Plata

TORINO CUPE TS 73
Naranja - $ 22.000.000

CITROEN 3 CV 78
Rojo - $ 13.000.000

CITROEN AMI 8 73
Gris - $ 8.500.000

OPEL K-180 78
Verde - $ 18.000.000

OPEL K-180 77
Azul - $ 16.500.000

OPEL K-180 75
Verde - $ 13.000.000

PICK-UPS

RASTROJERO 70
Verde - $ 9.500.000

PEUGEOT T4B 69
Blanca

OPORTUNIDADES

FIAT 125 Multicarga 76
Blanca - $ 13.500.000

FIAT 128 72
Blanco - $ 7.500.000

RENAULT 4 S 74
Blanco $ 8.000.000

CITROEN AMI 8 73
Amarillo - $ 8.000.000

SABADO ATENDEMOS TODO EL DIA
DOMINGO DE 9 A 13 HS.
PERMUTAS - FINANCIACION

PRIMO MESCHINI S.A.
RIOJA 1448 - Tel. 250800

12 F 71377 2 2

Oportunidad - Vendo
JEEP IKA
Impecable estado modelo 72.
RENAULT 4 L
— BUEN ESTADO —
Precio Indicativo $ 2.800.000
Tratar en: Víctor Hugo 187
GODOY CRUZ - MENDOZA
1|2|F|71376|1|2

ALQUILO SALON Y GALPON
Sobre Costanera Norte, a metros Pedro Molina, consta de 1 salón de 60 metros cuadrados y galpón de 427 metros cuadrados, entrada para camiones. Antisísmico. A estrenar. Canon mensual: $ 2.200.000. Llave:
ORGANIZACION SAEZ Y ASOCIADOS
Espejo 144 — Planta Baja — Oficina 1 — Ciudad
TELEFONO 231404
1|2|F|71391|1|2

VENDO
TAUNUS GXL 77
$ 25.000.000, única mano
y Lote Valle del Sol
510 mts. $ 6.500.000
Avellaneda 2221 - V. Nueva
Tel. 260053 - 263902
1|2|F|71450|1|2

Mercedes Benz 230
Automático 71 - Dirección Hidráulica
Excelente estado. Equivalente u$s 23.000.
Recibo menor precio.
REPUBLICA DE SIRIA 268 — CIUDAD
1|2|F|71422|3|2

EMPLEADA
Buena presencia - Conoc. administrativos
SOLICITA EMPRESA IMPORTADORA
Presentarse día SABADO 2/2 de 8 a 13 horas:
SAN MARTIN 2949 —:— MENDOZA
1|2|C|371|1|2

Necesito Alquilar
DEPARTAMENTO,
1 ó 2 DORMITORIOS
Zona Céntrica
Gutiérrez 88 - 1º "B"
Tel. 256153 - Mendoza
1|2|F|71349|3|2 A

AGROANDINA
SOCIEDAD ANONIMA
COMUNICA
a los Señores Productores y Proveedores de CIRUELAS D'AGEN - PRESIDENT Y UVA SULTANINA que con fecha 4 del corriente mes se inicia la temporada de DESHIDRATACION AÑO 1980.
1|2|F|71370|3|2

Agua y Energía Eléctrica
SOCIEDAD DEL ESTADO
Gerencia Regional Cuyo
NECESITA:
Once (11) ingenieros: electromecánicos, electricistas, electrónico o telecomunicaciones y químicos - REQUISITOS: poseer título habilitante en alguna de las especialidades mencionadas. Servicio militar cumplido. - Presentarse con antecedentes y documentación de lunes a viernes, de 8 a 10 horas hasta el día 8 de febrero de 1980. Administración de Personal - San Juan 470 - 2º Piso - Mendoza.
1|2|F|71427|3|2

NIHUIL MOTOR
S.A.C.A.F.I.

— CAMIONES —

MERCEDES BENZ L 1114/48 75
Chasis solo ..... $ 59.000.000

MERCEDES BENZ L 1114/42 74
Chasis solo ..... $ 56.000.000

MERCEDES BENZ L 1114/48 72
Con carroc. y volquete ..... $ 49.000.000

MERCEDES BENZ L 1114/48 71
Chasis solo ..... $ 51.000.000

MERCEDES BENZ L 1112/42 72
Chasis solo ..... $ 42.000.000

MERCEDES BENZ L 1112/42 66
Chasis solo Mec. 1114/71 ..... $ 33.000.000

MERCEDES BENZ L 911/42 69
Chasis solo c/cab. dorm. ..... $ 35.000.000

MERCEDES BENZ L 608/D/350 72
Chasis c/carroc. rutera ..... $ 45.000.000

DODGE DP 800 75
Carrocería Rutera ..... $ 58.000.000

DODGE DP-800 76
Con carroc. rutera ..... $ 58.500.000

CHEVROLET C-60 69
Chasis solo Mec. 1114/71 ..... $ 41.000.000
Chasis c/caja volcadora chapa $ 47.000.000

FORD F 600 67
Con carroc. y volquete ..... $ 29.000.000

PLANES DE PAGO A CONVENIR

Recibimos documentos de uva/vino y certif. D.P.F

NIHUIL MOTOR S.A.C.A.F.I.
AV. BANDERA DE LOS ANDES 5368 - V. NUEVA - GUAYMALLEN - MENDOZA - TELEFS. 263608 - 263614

PERSONAL HOTEL
A — PORTERO (Auxiliar de conserjería), hasta 40 años de edad con referencias de trabajo, estudios primarios completos, buena caligrafía, conocimientos operación conmutador telefónico. Horario corrido 7/15 y 15/23.
B — MUCAMA: referencias de trabajos estables en el ramo.
Presentarse diariamente de 8.30 a 12.30
HOTEL BALBI — Avda. Las Heras 336 - Mendoza
1|2|F|71424|1|2

FABRICA DE CONSERVAS PEDRO POLIMENI
UNICO AVISO
Notifica y Emplaza al personal que trabajó la temporada anterior en Fábrica, para que hasta el 5 (cinco) de febrero próximo a partir de la fecha se presente en la misma manifestando su disposición a desempeñar sus tareas, caso contrario cesará el vínculo contractual bajo su responsabilidad; perdiendo los derechos legales otorgado por las leyes vigentes.
1|2|C|472|1|2

NIVELACIONES
o movimiento de tierra, dispongo tractores con palas.
RIOJA 204 - TEL. 245685
1|2|F|71452|1|2

CASILLA AUTOPORTANTE
Para camioneta - Baño Náutico. Heladera. 6 Camas.
Regalamos $ 5.950.000
— TODOCAMPING —
San Martín Sur 931 - Godoy Cruz
1|2|F|71419|3|12

Usados en 24 Meses

PEUGEOT 504 2.000 SE	1978	$	31.500.000
PEUGEOT 504 XSE	1975	„	22.800.000
PEUGEOT 404 D	1974	„	16.500.000
PEUGEOT 404 GL	1965	„	7.500.000
PEUGEOT PICK-UP	1972	„	10.500.000
FIAT 125	1974	„	14.800.000
FIAT 1500 CUPE	1967	„	8.200.000

PERMUTAS - CONSIGNACIONES
BELTRAN 532 — CIUDAD
1|2|F|71402|1|2

SORBATO DE POTASIO Japonés
Aprob. I.N.V. Pureza 99,8% $ 9.500 + IVA
FERROCIANURO DE POTASIO
Alemán ..... $ 5.200 + IVA
— PAGO 30 DIAS —
Roberto Herrmann y Cía. S.A.
Videla Castillo 1996 — Mendoza — Teléfono 215988
1|2|F|71396|1|2

SE NECESITA MAQUINISTA
PARA POCLAIN
— Trabajo Sur de la Provincia —
Presentarse de 8 a 12 y 17 a 20.30, sábado de 8 a 12 hs.
CANDELARIA 767 — GODOY CRUZ
1|2|F|71413|2|2

METALURGICA UMANA
NECESITA UN OFICIAL CARPINTERO METALICO
Muy buena remuneración. Presentarse en horario de comercio en:
PANAMA 1507, V. NUEVA, GLLEN.
TELEFONO 260053
1|2|F|71451|1|2

Vendo Urgente o Alquilo
POR NO PODER ATENDER FABRICA DE ACEITE DE OLIVA
CON BUENA CLIENTELA
Dirigirse: Pellegrini 168 - San Rafael o Rivadavia 227 - Mendoza.
1|2|F|71423|2|2

COSMETICOS
VENDO AL POR MAYOR
— LINEA DE 1ra. CALIDAD —
Cremas Humectantes, de Limpieza, Nutritivas, Rougge, Rubor, Sombras.
— PRECIO PROMOCIONAL —
Consultas: San Martín Sur 235 - Godoy Cruz - Horario: 7.30 a 12.30 y 17 a 21 - Lunes a Viernes.
1|2|F|71294|1|2

EMILIO BENTURINO
COLON 669 — MARTILLERO PUBLICO — TEL. 248730 - 244335
GRAN REMATE - SIN BASE
HOY — VIERNES 19.30 HORAS — HOY
En nuestro Local: Avda. COLON 669 - CIUDAD
POR CUENTA Y ORDEN DE COMERCIANTES Y PARTICULARES
3 Heladeras familiares - 7 Televisores - Piano de estudio "GARROL-OTTO" alemán p/restaurar - 3 Máq. de coser "SINGER" y otras - Bicicletas - Combinado - Grabadores - Car stéreo - Mesada de cocina c/pileta - Lavarropas - Cocinas - Alfombras - Teléfono - Rifle Cal. 22 - Proyector p/diapositivas - Reel c/caña - Herramientas nuevas - Gran cantidad de ropa nueva - Coches p/bebé - Radios - Espejos - Sillones plegables - Peluquería de Dama c/sillones - Secadores - Palangana - Dressoire y sillón peluquería hombres - Mostradores - Estanterías - Carpa p/camping - Balanza pesar niños - Calefón - Colchoneta y sillones p/playa - Turbo ventilador - Colchones de pollester y pullman - Heladeras p/pic-nic - Máq. sumar electrónica - Reloj de pared.
Y en Muebles: 3 Jgos. dormitorio matrimonial sin ropero - Jgo. de comedor Vienés - Modulares de comedor y de cocina - 8 Roperos - Cómodas - Toilet - Aparadores, Mesas de comedor en madera y de Nerolite - Cantidad de sillas de madera y cromadas - Camas de 2½ y 1 p. en madera, hierro y cromadas - Escritorios - Bibliotecas - Sillón para oficina - 5 Jgos. de living en género y en bratina - Camas señorial - 2 Escritorios pupitre c/biblioteca p/niño. - Cuna - Mesas de luz - Hamaca "Californiana" - 2 Sillones Provenzal - Blombo de 2 hojas.
— VISITE EXPOSICION HORARIO DE COMERCIO —
Martillarán: EMILIO BENTURINO y LEONARDO TRIONE
PROXIMO REMATE: VIERNES DESDE LAS 19.30 HORAS
1|2|F|71377|1|2

VENDO GALPONES
1.300 m2. sobre 3.000 m2. terreno, muy buena ubicación, fuerza motriz, teléfono, servicios sanitarios y oficinas. Ideal depósitos, industrias, etc. -
TOTAL: $ 650.000.000. Contado y Facilidades.
POSTE RESTANTE D. P. A. (25) DIARIO LOS ANDES — MENDOZA
1|2|F|71449|1|2

OCULISTAS

CLINICA de OJOS
Atendida por los Doctores:
Aguinaga - Aguinaga (h.) Dale - Guerrero - Gerzon Lange - Livellara - Marchevsky - Pena - Stone - Zeolite.
Consultorio continuado de 8 a 21 horas. Guardias permanentes. Atención de particulares, mutualizados y obras sociales.
AVENIDA ESPAÑA 888
TELEFONO 248856
29|9|F|Pte

DOCTOR
LUIS F. AGUINAGA (h.)
28 - I - 80: SAN MARTIN 1432
MEDICO OFTALMOLOGO
Nuevo domicilio a partir del 28-1-80: San Martín 1432. - 2º piso. 216183. CIUDAD.
4|1|F|65299|Pte.

Dr. JAVIER C. ODORIZ
Dr. ALFREDO STONE
Dr. CARLOS I. ZEOLITE
MEDICOS OFTALMOLOGOS
Clínica y cirugía de ojos
Colón 634. 1º D. Teléfono 291216
18|7|F|33814|Pte.

Dr. M. MARCHEVSKY
MEDICO OCULISTA
Consultas de 11.30 a 12.30 y de 16.30 a 20.30 horas. Rioja 1130. Teléfono 247996. 12|10|F|Pte

---

INSTITUTO ZALDIVAR
Dr. Zaldivar - Dra. Mistell
Avda. Emilio Civit 685 - Ciudad
Teléfonos: 257000 - 257100. Pte

INSTITUTO DE OFTALMOLOGIA
Dras. Moreno de Mulet y Santamarina de Fernández. Dr. Abraham. 9 de Julio 2142. Tel. 253032. Turnos. 23|10|F|55543|Pte.

DOCTORA
O. BRUGNOLI DE PAGANO
Médica oculista. - Particulares y mutuales. Gutiérrez 672. Ciudad. Teléfono 250482
15|12|F|61129|Pte.

CENTRO OFTALMOLOGICO
Guarnieri - Labat - Segarra
MITRE 565 - Turnos: 240668
22|1|F|69278|Pte

PARTERAS

DELIA MASCAREÑO DE GOMEZ
OBSTETRICA NACIONAL
Pedir turno. Pellegrini 945, Godoy Cruz. Tel. 270422 24|10|F|Pte

---

IRMA YAKEL de LEGUIZAMON
PARTERA NACIONAL
Av. San Martín 1269 - 3er. Piso Dpto. "A" - Tel. 257536 - Mendoza.
12|8|F|581175|Pte.|A

CLARA LANDESMAN
PARTERA NACIONAL
Pedir Turno. Torcuato Di Tella 351 Teléfono 228620 - Barrio Parque, Godoy Cruz.
1|2|F|71295|11|2

SE VENDEN
MATERIALES de DEMOLICION
Chapas de Zinc - Tirantes de Alamo, Pinotea y Varios
Dirigirse a:
O'Higgins esq. Lamadrid
Dorrego - Gllén.
1|2|F|71420|1|2

GUIA PROFESIONAL

MEDICOS

Dr. OSCAR E. CAMINOS
Clínica Médica. Geriatría. Enfermedades de la vejez. Mutuales. Turnos: 257586 11 - 12.30 y 17 - 21 hs. Las Heras 174, P. B. Dpto 2 - Ciudad. 24|5|F|Pte.

Dr. ANGEL C. NAVARRO
Cirugía Atiende Lunes, Miércoles y Viernes de 17 a 20 hs. Reserve turno. Alpatacal 2755 - Tel. 233987
5|9|F|1140|Pte.

Dr. RODOLFO S. ESCOBAR
CLINICA GENERAL - CIRUGIA Digestivo - Hemorroides - Várices Turnos: 216006 - 218766. Mutuales. Necochea 292. Ciudad.
30|7|F|69924|Pte.|A

SAN MARTIN
Dr. HUGO ABEL HERRERA A.
Urgencias. Radiollamada Código 898 - Teléfonos 22585, 22663 y 21204
1|2|F|71363|29|2

APARATO DIGESTIVO

Dr. FICARRA MARTIN
Gastroenterología (Aparato Digestivo). De lunes a viernes, de 16 a 21 hs. Turnos Tel. 241960-240111. - Colón 666, Ciudad 9|3|F|67100|Pte.

Dr. NESTOR V. MATUSCHKA
Aparato Digestivo y Proctología. Diariamente de 17 a 20 hs. Colón 185. 4º Piso. Turnos al Tel. 291752.
27|1|F|70344|Pte.

Dr. MARCOS SEVILLA
Hemorroides - Ulcera varicosa. - Avda. Colón 352 1º Piso "A". Tel. 248617. - Se atienden mutuales.
9|10|F|52023|Pte. A

OBESIDAD

DOCTOR
Francisco Moya
Atenderá del 3 al 21 de febrero de 1980. - Solicitar turno
MONTEVIDEO 444. TEL. 290481
19|1|F|68549|21|2

Dr. MARIO R. LEVIN
CENTRO MEDICO
San Martín 1464, Godoy Cruz. Tel. 228171. De 10 a 12 y 15.30 a 20.30 hs. - Mutuales.
15|1|F|67726|Pte.

VIAS URINARIAS

ALBERTO PABLO CORICA
CLINICA Y CIRUGIA
Vías urinarias - San Martín 709. 2º Piso. Teléfono 241996.
20|9|F|75888|Pte.

Dr. ALBERTO D. BEKERMAN
UROLOGO
9 de Julio 1189 - 2º Piso - Dpto. 15
Turnos: 231915 - 247445
20|4|F|62534|Pte.

Dr. DANTE O. V. GIUNTA
VIAS URINARIAS
Sáenz Peña 1464, G. Cruz. Turnos Mutuales 231070 - 221406
4|1|C|949|4|2

CLINICA DE RIÑON Y VIAS URINARIAS
Dras. Rosello - Piulats. - Doctores Montero - Tutor - Avila - Palacio Colón 532 - Teléfono 249839
24|11|F|651116|Pte.

ENDOCRINOLOGIA

RICARDO W. ESTRELLA
Medicina interna. Hormona. Nutrición - Niños. Adolescentes. - Adultos. Necochea Nº 292 - Teléf.: 216006 - 218766. Turnos. Mutuales Turnos 9 a 12 y 15 a 20 horas.
18|10|F|54472|Pte.

ODONTOLOGIA

Dr. ALFREDO NAFISSI
Odontología General - Rayos X. Entre Ríos 208 - Ciudad - Turnos: 228068.
25|10|F|55981|Pte.

GERIATRIA

Carlos Federico Wittenstein
Doctor en Medicina
Cardiovasculares - Sexuales - Fisiotermapia
9 de Julio 1050. Tel. 250196-241517
15|1|F|67873|Pte.

ESPECIALISTAS DE LA PIEL

Dr. ALBERTO J. GRINBERG
Enfermedades de la Piel, Alergia dermatología - Nueva dirección Las Heras 170, Ciudad. Planta baja Dpto. 2. Turnos: Tel. 257586.
F|Pte.

Dr. ALBERTO TORRES CORTIJO
MEDICO DERMATOLOGO
CRIOCIRUGIA
Avda. Emilio Civit 43 - Turno de tarde. - Teléfono 258911.
12|10|F|Pte.|A

TRAUMATOLOGIA

CLINICA DE TRAUMATOLOGIA
Cirugía - Radiología General Electrocardiografía - Horario 7 a 21. Turnos. Análisis Clínicos Av. España 580, Mza., Teléf. 242849. Turnos urgencia - Mutualidades 27|11|F|65865|Pte.

CENTRO REUMATOLOGIA
Mutuales. - Infanta Mercedes de San Martín 56, 4º piso (atrás Correo Central). - 240917. - Turnos tarde. 18|5|F|43148|Pte.

ESPECIALISTAS EN SEÑORAS

DOCTORA
MARTA GONZALEZ IÑESTA
GINECOLOGIA - OBSTETRICIA COLPOSCOPIA - PAPANICOLAU
Catamarca 83 - Dpto. 36, 3º Teléf. 291982. - Turnos: de 15 a 20
19|10|F|4628|Pte.

Dr. JOSE N. MALAH
GINECOLOGIA Y OBSTETRICIA
Necochea 292, Ciudad. Tel. 216006 218766 - Pedir turno - Mutuales
4|10|F|25766|Pte.

REUMATISMO

Dr. JULIO F. SANCHEZ
Reumatología, ortopedia, traumatología y fisioterapia. - Rivadavia Nº 141. Teléfono 291994.
6|11|F|59481|Pte.

Dr. OSVALDO BIELLER VIOTTI
Reumatología - Lunes a viernes, 17 a 20 hs. Miércoles, 16 a 20 hs. Espejo 598, Planta baja. Tel. 218197
F|Pte.|A

HUESOS

INSTITUTO CUYANO DE ORTOPEDIA Y TRAUMATOLOGIA
DOCTORES: ARAGONA V. - BAZZANA S. - LOPEZ BARZOLA L. PONT LEZICA D. - RODRIGUEZ J. - SADLER A. - SALAS E.
Kinesiología y Radiología
Atención permanente - Mutuales. Tel. 246935 - Radiollamado 241 - Pedir turnos - Rivadavia 430 Planta Baja - Depto. 1.
16|11|F|62500|Pte.

GARGANTA NARIZ Y OIDO

Dr. LUIS E. MONETTI
Garganta, nariz, oídos. De 9 a 13 y de 18 a 21 diariamente. Particulares y mutuales. Necochea 292 Tels. 218746 - 216006.
6|2|F|54032|Pte.

— EN LUJAN —
Dr. EDUARDO BERNAL
NARIZ - GARGANTA Y OIDO
Turnos: T. 980746. Sáenz Peña 517
8|1|F|66244|8|2

GARGANTA - NARIZ - OIDOS
Dr. CORRALES
Solicitar turno horas de la tarde GUTIERREZ 789 - 1º - Dpto. 5
TELEFONOS 257715 - 249447.
26|1|F|70106|Pte.

VARICES

Dr. ALBERTO SEVILLA
Avda. Colón 352, Primer Piso "A". Tel. 290006-248817. No atenderá hasta el 7 de Enero. Pedir turno de 8 a 12. 16|5|F|Pte.|A

Dr. SPINETTA REGUERO
Junín 218 - Barrio Bombal - Tel. 244111 - Pedir Turno.
1|2|F|71238|Pte.

CIRUGIA ESTETICA

CIRUGIA PLASTICA Y QUEMADOS
Dr. J. SANANES
Cirugía estética plástica y reparadora. Quemados. P. S. Palacios 1260. Teléfono 241391. 7|12 Pte

DOCTOR
CARLOS MIRA BLANCO
Cirugía Estética (y Plástica Reconstructiva Mamaria)
Turnos. Teléfono 249842. Sarmiento 776 P.B. de 16 a 20 hs. En San Juan. Tel. 22822.
F-Pte

Dr. ENRIQUE VELASCO
Cirugía estética, plástica, reparadora. Lunes, miércoles y viernes, de 17 a 19 hs. Paso de los Andes 1196. Turnos: Teléfono 230901.
24|5|F|Pte.|A

RADIOLOGIA

Dres. RICARDO HORENSTEIN MARTHA G. de HORENSTEIN
Radiología General y Especializada.
Colón 185 - 3º piso - Tel. 242747.
31|1|Pte.|A

Avisos Clasificados

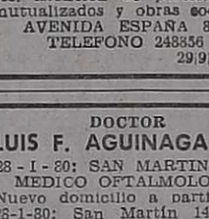

Compra y Venta de Propiedades

AAA COMPRO vivienda Gran Mendoza, preferentemente Godoy Cruz. Pago al boleto pesos 30.000.000 a 30 días $ 37.000.000. Saldo $ 1.300.000 por mes ABC. Inmobiliaria. San Martín 254 - Godoy Cruz. - 227011.
1|2|F|14139|1|2

AAA LOTE 215 m2. cercanías hospital Ferroviario, líquido con facilidades $ 12.000.000. ABC Inmobiliaria. San Martín 254 - Godoy Cruz. - 227011.
1|2|F|14138|1|2

A-A- PROPIETARIOS compramos casas, departamentos, lotes, pedidos urgentes. Nicolás Avellaneda 125. 258543-251597. Godoy & Pelaia. 3|1|F|65123|Pte.

A ESTRENAR Sexta. Finísima. Una planta. $ 225.000.000, financiados. 230730. 28|1|C|504|2|2

A BOMBAL chalet 1 planta. Impecable, ter.: 300 m2., teléfono, 3 dormitorios, dep. servicio, amplísimo jardín, garaje. - Pesos 260.000.000. Facilidades. Nicolás Avellaneda 125 - 258543 - 251597. Godoy & Pelaia.
30|1|F|70956|1|2

A LOTE oportunidad. 9 de Julio 2200. $ 56.000.000. - 230730.
1|2|C|394|1|2

A DUEÑO compro urgente antisísmica hasta 120.000.000, mixta 35.000.000 contado. 293470.
1|2|C|416|1|2

A INVERSORES, constructores, grupo profesionales, etc., terreno 2.500 m2., con 46 mts., frente, San José a 700 mts. Garibaldi y San Martín. Oportunidad. Total $ 145.000.000, con facilidades. N. Avellaneda 297. 259802. - M. Baccarelli.
12|F|71399|1|2

A - CORDERO Propiedades vende lotes: Trapiche 300 metros. Sexta 350 metros. - 244960.
1|2|C|450|1|2

A - ESTRENAR, 5ª Sección, 2 plantas, 3 dormitorios, 2 baños, etc., $ 168.000.000. Departamento 1 dormitorio 6ª Sección $ 53.000.000; departamento 2 dormitorios $ 85.000.000, con facilidades. Llaves: N. Avellaneda 297 - 255251. M. Baccarelli.
1|2|F|71403|1|2

ATENCION necesitamos alquilar casas, departamentos, locales, pedidos urgentes para ejecutivos. Nicolás Avellaneda 125 - 258543 - 251597. - Godoy & Pelaia. 30|1|F|70963|Pte.

APROVECHE, departamento Empleados Comercio Godoy Cruz. 52.000.000. Préstamo Banco - Tel. 225842.
30|1|F|14094|1|2

ATENCION verdadera oportunidad, casa impecable ideal ubicación, living-comedor, cocina comedor, comedor diario, escritorio, 4 dormitorios, dep. servico, total pesos 300.000.000. Contado 30%, saldo: cuotas sin interés. Permutas general. Nicolás Avellaneda 125 - 258543 - 251597. Godoy & Pelaia. 30|1|F|70967|1|2

ANTISISMICA 6ª Sección, nueva, impecable, cubiertos 230 m2., 4 dormitorios, garaje $ 185.000.000. Facilidades. Nicolás Avellaneda 125 258543 - 251597. Godoy y Pelaia. 1|2|F|71300|1|2

APURADO vendo terreno céntrico interno entrada vehículos. Dos cuadras de San Martín - 226 m2. Total contado $ 13.000.000. Teléfono 291181 - Montecaseros 1201 Ciudad. 1|2|F|71328|1|2

ANTISISMICA Santa Ana 2 dormitorios, cochera abierta, amplio patio, jardín sobre 270 m2, terreno oportunidad 65.000.000. - 50 % contado resto 1 años. Calatayud 263199.
1|2|C|240|1|2

ANTISISMICA Godoy Cruz, nueva, impecable, 3 dormitorios, dep. servicio, patio, garaje, pesos 130.000.000 contado 50% y 6 trimestres. Nicolás Avellaneda 125. 258543 - 251597. Godoy & Pelaia.
1|2|F|71383|3|2

ANTISISMICA Godoy Cruz, apta plan banco, impecable, 3 dormitorios, etc., $ 80.000.000, facilidades. Nicolás Avellaneda 125. - 258543 - 251597. Godoy & Pelaia.
1|2|F|71384|3|2

ANTISISMICA 6ª Sección, una planta, dos dormitorios, patio. Total $ 67.500.000, con facilidades. N. Avellaneda 297. - 255251. B. Baccarelli.
1|2|F|71406|1|2

ANTISISMICA en Dorrego, 2 dormitorios, living comedor, cloacas, super gas, vendo 70.000.000. Tratar Urquiza 84. Las Heras - 232021. 1|2|T|4577|3|2

ANTISISMICA 3 dormitorios, dependencias servicio, 75.000.000, facilidades, de tarde 290593.
1|2|T|4573|1|2

ANTISISMICO 3 dormitorios, 55.000.000. Vendo, otra Barrio Laprida, varias más - 225579.
1|2|T|4567|1|2

APURADO vendo antisísmica 6ta., 3 dormitorios, 3 baños, falta terminar, 150.000.000. Escucho oferta 258533. 1|2|T|4558|1|2

ANTIGUA habitable, 6ta. 405 metros. Vendo valor terreno 80.000.000, permuto - 258533
1|2|T|4559|1|2

ATENCION finca Lavalle 12 Has. con producción, 8 Has. parral 14.000 quintales, tractor, casa nueva, 230.000.000 - 244950.
1|2|C|450|1|2

ANTISISMICA 6ª Sección, living, 2 dormitorios alfombrados, cocina, baño, comedor, cochera, amplio patio. Total $ 75 millones contado. Llaves. Paso de los Andes 3080.
1|2|C|446|2|2

ANTISISMICA Las Heras, dos dormitorios. Ideal plan banco. Total 36.000.000. - 216246.
1|2|C|448|1|2

Bº KOLTON 3 dormitorios, 2 baños, dependencias vendo pesos 125.000.000. - Teléfono 293075.
1|2|C|311|1|2

Bº EMPLEADOS Comercio; Godoy Cruz, 2 dormitorios, hoy compro, 247020 - Cicchitti.
30|1|F|71002|1|2

BOMBAL departamentos a estrenar 2-3 dormitorios, $ 75.000.000. 255923.
1|2|F|71394|2|2

BARATISIMA 6ª Sección, antisísmica, 2 plantas, 2 dormitorios, garaje, 97 m2. cubiertos aprox. Total $ 63.500.000. N. Avellaneda 297 - 255251. M. Baccarelli.
1|2|F|71397|1|2

CALLE San Luis al 400, terreno 1.236 m2, con 20 mts. frente. Oportunidad. Total $ 150.000.000, con facilidades. N. Avellaneda 297 - 255251. - M. Baccarelli.
1|2|F|71398|1|2

COMPRAMOS parral de primera, 20 hectáreas, disponemos buen contado - 221252.
1|2|C|376|1|2

CASA vendemos, 2 plantas, 2 dorm. cochera, muy linda, cerca Morón. - 245934.
1|2|C|419|1|2

CASA de categoría en Villa Nueva 3 dormitorios, teléfono, 178 mts2. Vendo o permuto. - 255923.
1|2|F|71392|2|2

CASA Ciudad 4 dormitorios, dependencias servicios, total 62.000.000 facilidades 290593.
1|2|T|4574|1|2

CASA Barrio Empleados de Comercio, Guaymallén, vendo urgente, $ 60.000.000 - Tel. 258006.
1|2|C|466|1|2

COMPRO casa o lote en San José o Villa Nueva. Tel. 258006.
1|2|C|468|1|2

CASA esquina Godoy Cruz, 155 m2. terreno con 80 m2. cubiertos, mixta. Regalo. Total $ 22.000.000. Llaves: N. Avellaneda 297 - 255251 - M. Baccarelli.
1|2|F|71404|1|2

CASA tipo Alpina semiterminada, 120 m. cubiertos, precio total: 39.000.000. Ver en calle Zizzias 450, Benegas. Carril Cervantes frente Torre Andes.
1|2|F|71368|1|2

DEPARTAMENTO tipo casa mixto, Godoy Cruz, 2 dormitorios, patio. $ 25.000.000, facilidades. Nicolás Avellaneda 125 258543 251597. Godoy y Pelaia.
1|2|F|71299|1|2

DUEÑO Vende G. Cruz 600, centro chalet 2 plantas, 4 dorm. apto profesional 300.000.000, recibo permuta. Teléf. 232598.
271|C|151|2|2

DEPARTAMENTOS 5ta. Sección, últimos disponibles, a estrenar, tipo casa, 2 y 3 dormitorios, cocheras opcionales. Desde pesos 80.000.000.- Cdo.: 30% y 40 cuotas. Oportunidad. - Nicolás Avellaneda 125 - 258543 - 251597 Godoy & Pelaia.
31|1|F|71105|2|2

DEPARTAMENTOS 6ta. Sección, excelente ubicación, últimos disponibles, 1 y 2 dormitorios. Desde $ 37.000.000. Contado y 15 a 24 cuotas. Oportunidad. Nicolás Avellaneda 125 - 258543 - 251597. Godoy & Pelaia.
30|1|F|70965|2|2

DEPARTAMENTO Barrio Cano y Mitre vendo. Funes. - Teléfono 216983. 1|2|C|472|1|2

DEPARTAMENTO frontal, planta baja, 2 dormitorios, todos los servicios, teléfono, vendo 65.000.000 contado. Tratar Urquiza 84. Las Heras - 232021.
1|2|T|4578|3|2

DEPARTAMENTO 3 dormitorios, planta baja, radio céntrico, muy confortable. Total 100 millones. Castillo Moreno. Catamarca 115. - Teléf. 245391.
1|2|C|7407|1|2

DEPARTAMENTO tipo casa, 140 m2., 3 dormitorios, amplio patio, mixto, calle Beltrán frente a Paza, Cdad. Total $ 28.900.000. N. Avellaneda 297. - 255251. M. Baccarelli. 1|2|F|71400|1|2

¡¡¡FINCA Compro!!! viñedos, olivares productivos, Aristides Villanueva 451 - Cicchitti.
30|1|F|70997|10|2

FINCA excelente Corralitos a particular vendo, 9 Has. con cosecha $ 135.000.000. Recibo permuta. - Teléfono 258949.
1|2|C|370|1|2

FINCA Costa de Araujo, 5 Has., 3 Has. de viña, vendo, permuto, facilidades. San Juan 456.
1|2|C|440|1|2

GALPON amplio, metros Terminal. Playa, escritorio, teléfono 1.000.000. Martillero. - 252365.
1|2|C|440|1|2

LOTE Barrio Avenida esquina 230 m2. total 8.000.000. Centro Inmobiliarja 257382.
30|1|F|14081|1|2

LOTE 5ta. Sección 312 m2. total 60.000.000 - Centro Inmobiliaria 257382.
30|1|F|14084|1|2

LOTE Dorrego a 100 m. Remedio de Escalada 212 m2 total $ 8.500.000. Centro Inmobiliaria - Tel. 257382.
30|1|F|1|2

LOTE: 204 m2., 6ta. Sección. Rodríguez al 2200 - 37.500.000, facilidades. Livellara 215332.
31|1|C|206|1|2

LOTES vendemos 6ª Sección excelente ubicación 204 m2., otro 500 m2. cerca plazoleta Barraquero 10x36; Godoy Cruz, Bº Parque 10x20; varios terrenos céntricos Desde $ 70.000 el m2. Facilidades. Permutas. Nicolás Avellaneda 125 258543 - 251597 Godoy y Pelaia.
1|2|F|71302|1|2

LOTE frente a Barrio Arredondo, vendo urgente 220 metros? Baratísimo $ 6.000.000 - Tel. 258006.
1|2|C|466|1|2

LIQUIDO propiedad rural, 3 Has. 15 Km. ciudad, riego definitivo, $ 18.000.000, precio total. Recibo vehículo, auto o camioneta Tratar Montevideo 127, 6º piso, Dpto. 6.
1|2|C|456|1|2

LOTE 300 m2., 20 frente, metros plaza San José. Propietario. - 260533.
1|2|C|398|1|2

LA PUNTILLA, Ugarteche y Panamericana, terreno 4.400 m2. $ 40.000 el m2., con facilidades. N. Avellaneda 297. - 259802. - M. Baccarelli.
1|2|F|71405|1|2

LOTE Barrio Trapiche vendo 210 metros. $ 17.000.000. Inmobiliaria Mendoza - 25 de Mayo 1363.
1|2|F|71304|1|2

MORON c/San Martín, casa material antigua semi-interior, 2 dormitorios. $ 52.000.000. Facilidades. Canizo Puebla - T. 247949
31|1|F|71132|1|2

MAZZIOTTI Inmobiliaria compra casa antisísmica, tres dormitorios, dos baños, entrada para autos, todos los servicios. Guillermo Molina 194. Dorrego. Tel. 290094. 31|1|F|71232|1|2

MAZZIOTTI Inmobiliaria vende o permuta antisísmica de primera a metros puente Brasil. - Guillermo Molina 194. Dorrego. Tel. 290094.
31|1|F|71230|1|2

MAZZIOTTI Inmobiliaria vende carpeta entrega inmediata. Guillermo Molina 194. Dorrego. Tel. 290094.
31|1|F|71231|1|2

(Más avisos en la Pág. siguiente)

PARA NUESTRA SECCION DE FERRETERIA INDUSTRIAL NECESITAMOS:

Un Encargado de Expedición

Un Empleado de Mostrador

Con experiencia anterior y referencias. Presentarse en horario de comercio en: RUBILAR 3132 - MENDOZA 1|2|F|71296|3|2 A

2 DACTILOGRAFAS

2 PERITOS MERCANTILES

NECESITAMOS

Presentarse en RIVADAVIA 786

GODOY CRUZ Horario Comercio 1|2|F|71235|1|2

VIAJANTE

CON O SIN MOVILIDAD NECESITAMOS

Conocimientos en Ventas Línea Repuestos Automotores y Artículos Industriales.

Dirigirse a Poste Restante A. J. (10) Diario LOS ANDES. 1|2|F|71325|4|1|A

IMPORTANTE DISTRIBUIDORA DE PRODUCTOS ALIMENTICIOS Y VINOS NECESITA:

VENDEDORES

De 25 a 35 años. - Preferentemente con movilidad

DISTRIBUIDORES DE VINOS

ENCARGADO DE STOCK

Preferentemente de 30 a 40 años

Presentarse día SABADO 2-2-80 de 8.30 a 11.30 horas en: ENTRE RIOS 358 —:— MENDOZA 12|F|71293|1|1|2

O R O

$ 20.000, $ 30.000, $ 41.000 Gr. Of. Rescato Pólizas - Compro Joyas Monedas y Relojes Antiguos NECOCHEA 62 - LOCAL 15 - Mza. 1|2|F|71341|1|2

GALPON

VENDO

800 m2. - 500 m2. cubiertos PELLEGRINI 236 - S. JOSE 1|2|C|33|1|2

GRANULADO VOLCANICO

Cemento, ladrillones y todo material de construcción Disponemos por cantidad. - Precios especiales

Sáenz Peña 167 - Luján Teléfs.: 980459 y 981735 1|2|F|71386|1|2

Empresa Metalúrgica Necesita TORNEROS Y FRESADORES

SE REQUIERE: Oficiales Torneros con experiencia en Hidrocopiadora - Oficiales Fresadores con tres años de experiencia anterior en igual cargo.

SE OFRECE: Excelente remuneración y posibilidad de horas extras.

Presentarse en: CARRIL CERVANTES 1905 — GODOY CRUZ — MENDOZA 1|2|F|71381|1|2

CORREAS INDUSTRIALES

LA CASA DEL FILTRO desde 1900 SA

MORON 157 - Tel. 245777 245960 - MENDOZA

ESTACIONAMIENTO

¿O R O?

No Venda Sin Consultarnos... Compro cubiertos de plata, etc. Alhajas y Brillantes SAN MARTIN 1694 casi Esquina GODOY CRUZ 25|1|F|69901|Pte.|A

CASA TIPO ALPINA

Semiterminada

120 m. cubiertos. Precio total $ 39.000.000. Ver en calle Zizzías 450, Benegas. Carril Cervantes frente. Torre Andes. 1|2|F|71365|1|2

TRAFO I.C.S.A.

NECESITA

OPERARIOS — OFICIALES Y MEDIO OFICIALES METALURGICOS

PARA SU PLANTA EN BLANCO ENCALADA — PREFERENTEMENTE RESIDAN EN LUJAN —

Presentarse en: SAENZ PEÑA s/n. - BLANCO ENCALADA - LAS COMPUERTAS - LUJAN (Al lado Estación de Servicio Mariani) 31|1|F|71123|3|2

ENCARGADO DE MAQUINAS

NECESITAMOS

CON EXPERIENCIA EN MOVIMIENTOS DE SUELOS PARA TRABAJOS FUERA DE LA PROVINCIA — SUELDO ACORDE A CAPACIDAD —

Presentarse en: Arístides Villanueva 347 — Ciudad

— HORARIO COMERCIO — 1|2|F|71378|1|2

JOVEN CADETE

Buena presencia. Referencias. Servicio militar cumplido: Presentarse en CRISTALOZA San Juan 1197 —:— Mendoza 1|2|F|71433|1|2

EMPLEADA ADMINISTRATIVA

BUENA PRESENCIA, DE 21 a 30 AÑOS DE EDAD.

Referencias. - Presentarse en CRISTALOZA SAN JUAN 1197 — MENDOZA 1|2|F|71434|1|2

LOTUS

SEVEN MOTOR 125. VENDO TELEFONO 241998 - 249884 RIOJA 456 — CIUDAD 1|2|C|435|1|2

URGENTE..!

— COMPRO CONTADO — MODELO 1979 TELEFONO 220969 Sarmiento 230 - Godoy Cruz 1|2|F|71319|1|2

ORO

PRECIO INTERNACIONAL pase a la Galería LV 10 SAN MARTIN 1608-Mza.

MARIO GOLDSTEIN S. A.

REQUIERE PARA SU DEPARTAMENTO DE REPUESTOS EMPLEADA PARA FICHERO KARDEX

Preferentemente con conocimientos anteriores - Edad 20/25 años Presentarse en horario de comercio en: P. TOSO 59 —:— GUAYMALLEN 1|2|C|336|1|2

ORO

PLATA BRILLANTES PRECIO INTERNACIONAL pegado ascensor LV10 SAN MARTIN 1608-Mza.

Garrafas

COMPRO DE 10 Y 15 KILOS TELEFONOS 217687 - 233170 GODOY CRUZ 175 - MENDOZA 1|2|C|471|1|2

Gomero Necesito

con experiencia cubiertas 900x20 Recomendaciones. Estación Servicio Terminal de Omnibus - Local 198 - Mendoza. 1|2|F|71369|2|2

S. A. Frigorífico de los Productores de Uvas de Exportar

— MENDOZA —

Comunica a los señores Accionistas que la reserva de espacio que venció el día 31/1/80 se prorrogó hasta el 15/2/80. 1|2|C|309|1|2

DURAZNOS - CIRUELAS

En planta, al bulto o por kilo. - UVAS Cereza, moscatel, etc. en cepa, al bulto o por quintal, para mesa y bodega - TOMATE en chacra, al bulto o por kilo. Cosecha realizamos nosotros. - COMPRO CONTADO GRAN CANTIDAD - EMPRESA SALAZAR MARTIN - Aristóbulo del Valle 179 - Teléfono 42638 y atención permanente 43156 - RIVADAVIA - MENDOZA. 1|2|F|71380|1|2

ARENA - RIPIO

6 Mts.3 $ 64.000.-

Demoliciones - Excavaciones TELEFONO 224560 1|2|F|14142|1|2

OFICIALES ALBAÑILES

SE NECESITA

Para Obra Ugarteche, 120% de flexibilidad más Leyes Sociales. - Presentarse en:

ALPATACAL 1764 — CIUDAD 1|2|F|71432|1|2

JEFE DE VENTA

Requiere:

empresa líder en fabricación y comercialización de PRODUCTOS ALIMENTICIOS

REQUISITOS:

Experiencia en organización y conducción no es necesario experiencia anterior en ventas.

Escribir detallando datos completos a: Poste Restante C.A. 35 - Diario Los Andes.

Avisos Clasificados

(Viene de la Pág. anterior)

Compra y Venta de Propiedades

SOBRE Olascoaga, 6ta. Sección, mixta ideal para negocio y vivienda, 4 dormitorios, garaje, teléfono, salón comercial al frente. Vende 85.000.000. - 255923. 1|2|F|71393|2|2

SEXTA mixta 420 m2., 50 metros Jorge Calle, urgente, 79.000.000. 247723. - Recibiría antisísmica menor valor. 1|2|C|399|1|2

URGENTE A propietario compro casa 6ª Sección, 2 o 3 dormitorios, Teléfono 258077. 1|2|C|446|2|2

VENDO en San Roque 21 Has., 7 viña regular Malbeck y 14 para chacra, pozo surgente y electrificado y derecho riego def. - Total $ 49.000.000. Tel. 249504. 1|2|C|424|1|2

ZONA Parque sobre B. Sur Mer, departamento, 2 dormitorios comedor, cocina, baño, amplio balcón. Vendo Teléf. 243403, de 8 a 10 y de 17 a 19 horas. 1|2|C|470|1|2

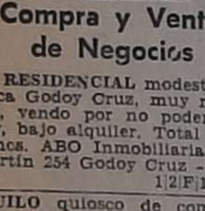

Compra y Venta de Negocios

AAA RESIDENCIAL modesta, céntrica Godoy Cruz, muy redituable, vendo por no poder atender, bajo alquiler. Total 15 millones. ABO Inmobiliaria - San Martín 254 Godoy Cruz - 227011. 1|2|F|14137|1|2

ALQUILO quiosco de comestible Santuario de El Challao. Consultas en el Santuario. 1|2|C|395|1|2

BALNEARIO ubicación privilegiada, ideal p|asociación o inversionista, c|comedor y sector p|cámping, excelente prestigio, operación inmediata. Trato directo. Rondeau 264, Mza. H. Comercio. 1|2|C|413|3|2

FIAMBRERIA totalmente equipada en lo mejor de Villa Hipódromo 15.000.000 y fac. T. 271906 1|2|C|319|1|2

LIQUIDO sandwichería recién inaugurada vendo parcial o totalmente sus elementos. Tratar de 18 a 22. Tel. 224437. 1|2|F|14151|1|2

NEGOCIO vendo por no poder atender Perfumería. Bazar. Regalos. Librería. Javier Morales 2369-75 Benegas, Godoy Cruz - Teléfono 221728 de 9 a 21.30 hs. 1|2|C|846|3|2

VENDO Kiosco Quiniela, Lotería y Heladería, José V. Zapata 365 Gllén. 1|2|C|458|1|2

Compra y Venta de Muebles

"AA" AMITRANO martillero, Tel. 247711 - Arístides Villanueva 332 Ofrezca muebles, antigüedades, artículos hogar, Anticipo $$$. 26|2|F|95611|Pte.

AA BENTURINO, Teléf. 248730 - 244335 - Martillero, Av. Colón 669, Mendoza. Ofrezca muebles. Antigüedades. Art. del hogar, maquinarias, dinero al instante. 25|10|F|Pte.

A SELLA, Tel. 247447, Martillero, Tiburcio Benegas 776, ofrezca muebles, artículos del hogar, máquinas usadas Dinero en el acto. 11|2|F|092|Pte

COCHE de paseo, moisés completo, corralito con ruedas, cuna diván con colchón, moisés de mimbre con ruedas, colchón y pie, coche de paseo, silla de comer y para el coche. Decurges 246, G. Cruz. 1|2|F|14152|1|2

Compra y Venta de Automotores y Cubiertas

A.A.A. COMPRO autos, pick-up. San Martín 3512, Ciudad. 30|1|C|967|4|2

A PEUGEOT 604 - 504 - 404 0 Km. Vendo. Permuto. Facilidades. Vicente Zapata 236. 29|1|F|70741|1|2

A FIAT 125 1976 - 1975; Fiat 1600 1972 - 1971; Fiat 128 1974. Vendo. Permuto. Vicente Zapata 236. 29|1|F|70740|1|2

A REPUESTOS: nuevos, usados, reacondicionados, al mejor precio. La Nueva Chacarita. Vicente Zapata 354. - 246778. 29|1|C|745|4|2

A PRIMERA oferta vendo Fiat 128, 1100-73, Rambler Cross Country 72, Clark 266, ciudad. 31|1|C|180|2|2

A DUEÑO, compro automóvil contado, con la mejor tasación en plaza. Corrientes 29 - Ciudad. 31|1|C|085|2|2

A PEUGEOT 504 SE 1978 - 1977 - 1976; XSE 1975 - 1974 1973; X L 1974 - 1973. Vendo. Permuto. Vicente Zapata 236. 29|1|F|70739|1|2

A PARTICULAR: compro contado automóviles, camionetas Teléfono 262283. Bandera de los Andes 4002, Villa Nueva. 31|1|F|71219|1|2

A. $ 1.900.000 c|uno y facilidades, vendo Fiat 600, 1965 y Siam 1967. Corrientes 29. Ciudad. 1|2|C|405|1|2

A FIAT 600 - Mod. 76, muy bueno, permuto - Pueyrredón 527. Cdad. 1|2|T|4573|1|2

A DODGE Polara 71 llanta magnesio, impecable vendo contado 8.800.000 - Pueyrredón 527 - Cdad. 1|2|T|4572|1|2

A FIAT 600, 1973, permuto, financio. Patricias Mendocinas 2623, Mza. 1|2|F|71443|1|2

AUTOS: Cupé Taunus 1975; Cupé Torino 1974; Peugeot 504 - 404 1978 - 1977 - 1976 - 1975 - 1974 1972 - 1971; Dodge 1500 1973; R-12 1975; Citroen 1976; R-6 1973 Fiat 125 - 128 - 1600 1976 - 1974; Chevy 1972; Falcon 1962; Unión 1967; Fiat 600 1967. Vende. Permuta. Peña Hnos. Vicente Zapata 236. 29|1|F|70738|1|2

ATENCION dueña vende Fiat 600, 75 o Renault 4S 75, mendocinos. $ 9.500.000. Tel. 218267. 1|2|F|71382|2|2

AMI 8 - Mod. 75 vendo o permuto facilidades - Santa Fe 747 - Cdad. 1|2|C|472|1|2

AMI 8 - 79, impecable vendo facilidades. - Jorge A. Calle 487. Cdad. 1|2|C|472|1|2

AMI 8 - 1974 impecable, particular liquida total 7.800.000. Dorrego 1343. Dorrego. 1|2|C|460|1|2

ATENCION liquido Dodge 1500 - 1975 total 13.500.000. Dorrego 1343, Dorrego. 1|2|C|460|1|2

AUTOMOVIL Peugeot 404 - 1975 flamante. Total 15.900.000. Facilidades. Perú 928. 1|2|C|457|1|2

AUTOS: Fiat 128-73; Chevrolet Super 67, y 66; Falcon 70-221 con 4ª; Fiat 1500-69; Chevy 71 una pintura; Peugeot 404-67; A-L 65; Gordini 69; Dauphine 65, 64 y 61, vendo o permuto. Remedios Escalada 2912, Dorrego. 1|2|F|14146|1|2

ANTICIPO $ 2.000.000 y cuotas, Estanciera 64. Bandera de los Andes 1579, San José. 1|2|C|461|1|2

BALANCIN Mercedes Benz 1114, modelo 1975, estado perfectísimo, vendo con facilidades y trabajo. - Cayetano Silva 3091, 6ª Sección. Teléfono 218298. Martillero. 1|2|C|385|3|2

BREAK 73, única por su estado, permuta y facilidades. O'Brien y Alberdi, Guaymallén. 1|2|F|71385|1|2

BUENA Estanciera 1959. Permuto, financio. Patricias Mendocinas 2623. Mza. 1|2|F|71436|1|2

CIEN unidades: automóviles, pick-ups, jeeps, furgones, rurales, ómnibus. Camiones: volcadores, tanques, ruteros, balancines. - Equipos. Tractores. Visito gigantesca exposición. Facilidades-permuta. Riccieri. - San Luis 540. 30|1|C|960|3|2

CAMIONETA Chevrolet mod. 60 vendo apurado. Dirigirse Rioja 1541, ciudad. 31|1|C|006|1|2

CITROEN 3CV 1970 permuto Fiat Cupé 1500 ó 128. Luzuriaga 447, Ciudad. 1|2|C|328|1|2

CUPE Torino 1970, recibo menor valor. Rodríguez 2593, Ciudad. 1|2|C|322|2|2

CITROEN 3CV mod. 1975 y 1969 vendo. Tratar Pedro B. Palacios 718 - Ciudad. 1|2|C|253|1|2

CAMIONETA Chevrolet 63, motor 73, caja ancha, falta pintura. Vendo, permuto. Paso de los Andes 1250. Godoy Cruz, viernes, sábado 9 a 13 - 19 a 21. - domingo 10 a 13. 1|2|C|458|3|2

CAMION Dodge DP 800 1977, rutero y Chevrolet 1968, rutero, vendo. Pedro B. Palacios 1160, Costanera. 1|2|F|71458|2|2

CITROEN 2CV 1964, precioso, permuto, financio. Patricias Mendocinas 2623. Mza. 1|2|F|71437|1|2

CAMION Ford, 1959, F 700, mendocino. Permuto automóvil. Paso de los Andes 1552. Cdad. 218058. 1|2|F|71431|1|2

CAMION Ford 1963, carrocería madera y volquete, Perkins. Godoy Cruz y Tiraso. Buena Nueva. 1|2|F|71446|2|2

CITROEN 3CV, 76 urgente, contado. Perú 1861. Mza. 1|2|F|71448|1|2

COMPRO automóvil, pago contado, Peugeot 504. Fiat 128, Renault 12. Pedro B. Palacios 1160. Costanera. Tel. 244788. 1|2|F|71459|2|2

CAMIONETA Chevrolet 74 y 75, ambas impecables, vendo - permuto. Bandera de los Andes 1579. San José. 1|2|C|461|1|2

CUPE Chevy 71, extraordinaria, vendo - permuto. Bandera de los Andes 1579, San José. 1|2|C|461|1|2

CAMIONETA Peugeot 404, 73, impecable, vendo - permuto. Bandera de los Andes 1579, San José. 1|2|C|461|1|2

COMPRO Autos chocados. - Teléfono 230424. 1|2|C|434|3|2

CAMIONETA Chevrolet 1971, vendo, permuto. San Juan 456. 1|2|F|71389|1|2

CHEVROLET extraordinario 68 SS caja 4ta. vendo - P. de los Andes 1964 Cdad. 1|2|T|4564|3|2

CHEVROLET Súper Sport 1973. $ 9.900.000 permuto - Godoy Cruz 3632 - Gllén. 1|2|472|1|2

DAUPHINE 61 vendo motor reparado. 9 de Julio 1946 Ciudad. 1|2|C|155|1|2

DODGE 1500 modelo 1973 vendo, Cipolletti 765 Dorrego. 1|2|C|258|1|2

DODGE 1,8 "Impecable" 76, vendo permuto menor. Diferencia contado únicamente - 35.000 Km. "Nuevo". Pedro Zanni 2637, Bella Vista, Godoy Cruz. 1|2|C|245|1|2

DIFERENCIAL Eaton alta y baja cabina Bedford 65, vendo Paraná 1450, G. Cruz. 1|2|F|71466|1|2

DODGE 1500, 72 a particular vendo - permuto, menor precio $ 12.500.000. Carril Nacional 5280. Rodeo de la Cruz a 200 metros Barrio Santa Ana. 1|2|F|71454|1|2

DODGE 1500 1979. Falcon 1973 de Lujo. Peugeot 504 1972, impecable. Pedro B. Palacios 1160. Costanera. 1|2|F|71455|2|2

DODGE 1500, casi 75, oferta pesos 13.300.000, mendocino. Olascoaga 978. San José. 1|2|C|444|1|2

DODGE Coronado 1969, impecable recibo menor, financio. Avellaneda 589. Ciudad, de tarde. 1|2|F|71401|1|2

ESTANCIERA 1960, oportunidad vendo, permuto. Lavalle 333. - Ciudad. 1|2|C|472|1|2

ESTANCIERA 58, vendo - permuto menor y contado. Perú 1565, Mza. 1|2|C|464|1|2

ESTANCIERA 1956, buen estado. Total 4.800.000. Facilidades. Perú 923. 1|2|C|457|1|2

FALCON 1962; Fiat 1600 1971; Unión 1967. Vendo. Permuto. - Vicente Zapata 236 29|1|F|70742|1|2

FALCON 1958, Fiat 600 1968, Peugeot 504 1971, vendo. - Damián Hudson 253. 1|2|C|338|1|2

FIAT 600 1970, impecable, vendo. Recibo menor. Luzuriaga 1460, Dorrego. 1|3|C|340|3|2

FIAT 128 super bueno 1972 vendo permuto. Coronel Díaz 8. 1|2|C|383|1|2

FALCON Futura 67, impecable, vendo - permuto. Bandera de los Andes 1579, San José. 1|2|C|461|1|2

FALCON 70 de Luxe, motor 221 con 4ª muy lindo vendo o permuto menor. Remedios Escalada 2912. Dorrego. 1|2|F|14147|1|2

FIAT 125-72 buenísimo, escucho ofertas contado. Emilio Zola 275 Godoy Cruz 225638. 1|2|F|1|2

FALCON Futura, 74, única mano flamante, vendo - permuto. - Bandera de los Andes 1579 - San José. 1|2|C|461|1|2

FALCON 73, muy bueno, vendo - permuto. Bandera de los Andes 1579, San José. 1|2|C|461|1|2

FIAT 600, 72 y 74 muy buenos, vendo - permuto. Bandera de los Andes 1579, San José. 1|2|C|461|1|2

FIAT 1600 impecable vendo pesos 8.500.000, permuto. Victoria 430, Villa Nueva. 1|2|C|467|1|2

FORD Taunus G.X.L. - 1976 único dueño poco uso vendo, permuto. Lavalle 333 - Ciudad - Tel. 258491. 1|2|C|472|1|2

FIAT 128 - Mod. 74 impecable vendo o permuto. Santa Fe 747 - Cdad. 1|2|C|472|1|2

FIAT 125 - 74 impecable vendo o permuto. Santa Fe 747 - Cdad 1|2|C|472|1|2

FIAT 600 - 68 único dueño, impecable, vendo o permuto. - Lavalle 333. Cdad. 1|2|C|472|1|2

FALCON 1974 motor 188 impecable vendo o permuto - Santa Fe 747 - Cdad. 1|2|C|472|1|2

FIAT 1600 1971, Fiat 1500 1968, Fiat 600 1973, Peugeot 404 1958 impecable. - Pedro B. Palacios 1160. Costanera. 1|2|F|71456|2|2

FIAT 1500 - 1965, buen estado. Total 5.980.000. Facilidades. - Perú 928. 1|2|C|457|1|2

FORD Taunus GXL 75 impecable; Dodge 1500 - 73 de 1ª mano, nuevito. Aceptaría permutas. - Belgrano 853 Cdad. 1|2|C|454|1|2

FIAT 125, 1976, flamante, precio total 13.800.000. Permuto, facilidades. Perú 928. Ciudad. 1|2|C|457|1|2

FIAT 1600, 1971, una joya, recibo permuta. Necochea 1198. - San José. 1|2|C|442|1|2

FIAT 1600 70 bueno, 7.800.000. - Monteagudo 843, Luján. 1|2|F|71426|1|2

FABULOSO Rastrojero 1975, carrocería madera, vendo, permuto. Necochea 1198. San José. 1|2|C|442|1|2

FABULOSA Peugeot 404, 1973 y 1969. Permuto, financio. Patricias Mendocinas 2623. Mza. 1|2|F|71438|1|2

HERMOSA camioneta Fiat 1500, 1970. Permuto, financio. Patricias Mendocinas. 2623. Mza. 1|2|F|71439|1|2

KAISER compro no importa estado, motor bien - Necochea 770, San José. 1|2|C|468|1|2

LINDO Chevrolet 1959, permuto, financio. Patricias Mendocinas 2623. Mza. 1|2|F|71442|1|2

MULTICARGA 1970 y Ford F 100 1979 vendo. Pedro B. Palacios 1160, Costanera. 1|2|F|71457|2|2

MOTO Zanella 48 cc. Vendo. - Clark 322. 31|1|C|163|2|2

MOTO Zanella 180 c.c. 1976, vendo. Clark 322. 31|1|C|168|2|2

MOTO Zanella 180 cc. 76-77, vendo Espejo 112, Cdad. Tel. 231326. 1|2|C|354|1|2

MUY buenas: Rural Ford Falcon 1971 y 1970. Permuto, financio. Patricias Mendocinas 2623. Mza. 1|2|F|71441|1|2

OPORTUNIDAD: Fiat 600, 1974, 1971, 5.950.000; Citroen 1972, 5.950.000; Peugeot 404, 1970, 8.700.000. Camioneta Chevrolet 1974, 1956, 8.280.000. Paso de los Andes 1552. Cdad. 1|2|F|71430|1|2

OPORTUNIDAD vendo Di Tella 65. Recibo menor. Correa Saá 2749. Gllén. 2|2|C|475|2|2

PEUGEOT 404 - 1970 impecable vendo o permuto - Santa Fe 747 - Cdad. 1|2|C|472|1|2

PEUGEOT 404 - 70 motor 1976 garantido. - Vendo o permuto. Lavalle 333 Cdad. 1|2|C|472|1|2

PEUGEOT 504 XL - 1974. Vendo, permuto. - Clark 322. 31|1|C|168|2|2

PEUGEOT 504 71 11.000.000. Opel 1961 3.500.000 contado permutaría. Lavale 485 Godoy Cruz. 1|2|C|273|1|2

PEUGEOT 504 SE, 2000, 77, y XE 74, impecables, vendo, permuto, financio. Pueyrredón 555. Mendoza. 1|2|F|71395|1|2

PEUGEOT 504 - 1974 XSE flamante. Total 15.700.000. Facilidades. Perú 928. 1|2|C|457|1|2

PLYMOUTH 57, buen estado, $ 3.800.000. Urquiza 127. Of. 32 - Mza. Tel. 250726. 1|2|C|443|1|2

PEUGEOT 404 - 73 impecable. - Vendo particular. Honorio Banoquero 213. - Godoy Cruz. 1|2|C|445|2|2

RENAULT 4S modelo 76 - 50.000 Km. reales. Catamarca 2029. Las Heras. 30|1|C|861|2|2

RENAULT Gordini Dauphine, varios. Mínimo anticipo, facilidades. Aceptamos materiales construcción, artículo hogar. Riccieri. San Luis 540. 30|1|C|960|1|2

RENAULT 850, mod. 68. $ 1.600.000 Otdo. Recibo permuta. C. Moyano 350, P. Molina, Gllén. 1|2|C|359|3|2

RURAL Falcon 71 impecable $ 12.800.000 total - Paso de los Andes 1964 Cdad. 1|2|T|4563|3|2

REGALO camión Chevrolet 1972 carrozado total $ 27.000.000 - permuto. Hudson 306 - Cdad. 1|2|C|472|1|2

RASTROJERO 1975, impecable, motor, cubiertas nuevas, pesos 13.000.000. Pringles 2377. Guaymallén. 1|2|F|71445|1|2

RENAULT Gordini 1967, buen estado. Total 2.400.000. Facilidades. Perú 928. 1|2|C|457|1|2

RURAL Rambler 1969 mendocina, caja de cuarta, llantas de magnesio impecable vendo, permuto. Santa Fe 747 - Cdad. 1|2|C|472|1|2

RENAULT 6 - 73, impecable vendo, recibo terreno. San Luis 241. 1|2|C|347|1|2

RURAL Fiat 125, muy buena, vendo - permuto. Bandera de los Andes 1579, San José. 1|2|C|461|1|2

RASTROJERO 1968 vendo - permuto, recibo plazo fijo. Necochea 770 San José. 1|2|C|468|1|2

TORINO 1971 vendo. - Total 8.800.000, recibo plazo fijo. Necochea 770, San José. 1|2|C|468|1|2

VENDO cucheta dormitorio para camión Dodge precio $ 2.500.000. Santiago del Estero 141. Ciudad. 31|1|C|187|1|2

VENDO Peugeot 504, modelo 1978, impecable, precio $ 15.000.000 y facilidades. Santiago del Estero 141. - Ciudad. 31|1|C|187|1|2

VENDO o permuto camión Mercedes Benz 332, modelo 1962, carrocería rutera, precio pesos 15.000.000 y facilidades. Santiago del Estero 141. - Ciudad. 31|1|C|187|1|2

VENDO camioneta Chevrolet modelo 66. Juan B. Justo 180. - Ciudad. 31|1|T|4548|1|2

VENDO Fiat 800 buen estado. - José Ingeniero 317. Godoy Cruz. 31|1|T|4551|1|2

VENDO Fiat 128 modelo 75, muy buen estado. San Martín 3016. Luján. 31|1|F|71200|2|2

VENDO, permuto Citroen 3CV, 75; Fiat 128, 1300-74; 1600-70; Peugeot 404 G.P. 73; Dodge Polara 68, Auto Unión 66, Renault 12, 75; Dodge 1500, 72. Clark 266, Ciudad. 2|12|C|180|2|2

VENDO Falcon modelo 71. España 340, Luján. 31|1|F|71165|1|2

VENDO Torino 67, cuatro puertas. Para entendidos. Ituzaingó 99, Dorrego, Gllén. 1|2|C|346|3|2

VENDO Guinche tipo "ACA". - San Martín 540. Las Heras. 1|2|C|434|3|2

VENDO camión Dodge D.P. 500 Mod. 67, con motor Perkins ó permuto por auto o camioneta. Diferencia a convenir. Manuel Estrada 195 -ex calle Sarmiento. Dorrego - Guaymallén. 1|2|C|472|2|2

VENDO Renault 4L 1967, permuto financio. Patricias Mendocinas 2623. Mza. 1|2|F|71429|1|2

VENDO Dodge DP-600 1971, motor 78, carrocería rutera, frenos a aire, buen estado, recibo auto. Libertad 1104. Teléfono 980394. Luján. 1|2|F|71425|3|2

VENDO caja auto Siam Di Tella con carcaza. Decúrgez 246 - Godoy Cruz. 1|2|F|14140|1|2

Ventas Varias

A MATERIALES demolición, zinc, alfajías, pinoteas, soleras, rejas, sanitarios, puertas etc. - M. Moreno 189. P. Molina (Costanera al 2.500). Hacemos demoliciones. 1|2|F|71279|15|2

ANTIGUEDADES vendo y permuto: sillones, banqueta de piano, mesas y sillas de Viena y otras, arañas, apliques, relojes de pared, escritorios y varios. - José F. Moreno 2050, Ciudad. Tel. 258633. 30|1|F|71040|3|2

CABALLO tobiano de silla muy bueno vendo $ 1.500.000. Tel. 225907. 1|2|F|14154|1|2

ESTANTERIAS metálicas, mostradores, exhibidores, paneras, nuevos, usados. San Martín 2570. Aguilar. 2|10|F|50444|Pte

GRAFICOS se vende impresora semiautomática, doble oficio, mueble con cajas s/tipografía standard, una abrochadora Michelsen, una máquina de escribir Continental. Godoy Cruz 911, San José, teléfono 258205. 31|1|T|4541|1|2

HELADERAS comerciales, cámaras frigoríficas, equipos carnicerías, vitrinas, nuevo, usado. San Martín 2570. Aguilar. 2|10|F|50445|Pte.

IMPERMEABILIZANTE pintura aluminio velo de vidrio, desde $ 750. Patricias Mendocinas 1695. 1|2|F|71340|29|2

LABORATORIO fotográfico blanco y negro, completo, 2 objetivos de 50 mm. y otro de 75. Sillón camilla de pedicuría, equipo adelgazar. eléctrico completo, soldadura monofásica 170 amperes, nueva. Tel. 227466. 1|2|T|4560|2|2

MOTOR 7 HP naftero liquido hoy Teléfono 221727. 1|2|C|462|1|2

OLYMPIA máquina escribir oficina importada impecable vende particular Teléfono 259564. 1|2|C|465|1|2

PARTICULAR liquida dormitorio $ 350.000, modular español pesos 450.000. Lugones 185 - Ciudad. 1|2|C|335|3|2

PUERTAS y ventanas metálicas y de madera, gran oferta, desde $ 86.130. Tucumán 67. 1|2|F|71339|29|2

PARTICULAR vende Ablandador agua "Tratagua" seminuevo. - Cayetano Silva 3323 Ciudad. 1|2|C|465|1|2

SINGER coser $ 150.000, coser-bordar 350.000. Clark 262. 1|2|C|331|1|2

SIN uso vendo tres vitrinas y caja registradora común. Sáenz Peña 382. - Luján. 12|F|17373|1|2

SPIEDO 5 espadas a gas vendo o permuto por cortadora fiambre. José María Godoy 516 L. Heras. 1|2|C|236|2|2|D

VENDO heladera 3 puertas. Ver Lencinas 155, Godoy Cruz. 31|1|T|4533|1|2

VENDO estructura metálica a un agua superficie 225 m2., sin chapas. Alberdi 2079, Guaymallén. 216562 31|1|T|4546|1|2

VENDO torno para madera, único por su estructura, dos motores, herramientas todo semi nuevo. Beltrán 779. Godoy Cruz. 1|2|C|418|2|2

VENDO máquinas de carpintería combinada 7 operaciones, sierra 50 cm., torno de 2,40 mts., tupí madera, poleas y cojinetes, lijadora y herramientas de máquinas 9.500.000. - J. Gualberto Godoy 669 esq. Espejo. 1|2|C|313|1|2

VENDO un equipo de lavar y una centrífuga industrial, seminuevos, una frituradora industrial nueva, un calefón térmico 150 litros nuevo y materiales de construcción Paso de los Andes 336 - Ciudad. 1|2|T|4569|2|2

VENDO equipo de carnicería, recibo permuta. Roca 866 - Las Heras. 1|2|C|472|1|2

VENDO gabinete heladera Westinghouse 16 pies, dos puertas. Morón 20 6º Piso. 1|2|C|447|1|2

Compras Varias

A - BENTURINO Martillero, Teléfonos 248730 y 244335, Av. Colón 669. Ofrezca muebles, antigüedades artículos del hogar Anticipo dinero. 21|1|F|17828|Pte.

A SELLA, Tel. 247447, Martillero, Tiburcio Benegas 776, ofrezca muebles, artículos hogar, máquinas, antigüedades. Dinero en el acto. 18|6|F|3699|Pte.

COMPRAMOS heladeras, balanzas almacenes, carnicerías. - San Martín 2570. Aguilar. 251749. 2|10|F|50443|Pte.

PIANO compro, pago al contado. Tel. 271551. 30|1|C|950|3|2

RADIOGRAFIAS usadas y recortes compro - Tel. 260559. 30|1|C|787|6|2

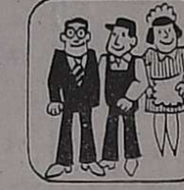

Ocupaciones Varias Pedidas

AAA - AYUDANTES de obra necesita Rodolfo Montero Cuervo S.A. Sueldo muy superior a convenio. Presentarse en Avda. de Acceso 2985 Villa Nueva - Guaymallén. (Línea 10 Bº UNIMEV). 1|2|F|71321|1|2

AAA - OFICIALES albañiles necesita Rodolfo Montero Cuervo S. A. Sueldo muy superior a convenio. Presentarse en Avda. de Acceso 2985 Villa Nueva - Guaymallén. (Línea 10 Bº UNIMEV). 1|2|F|71322|1|2

AAA - CONTRATISTAS para mampostería, encofrados y armados de hierro. Presentarse en Rodolfo Montero Cuervo S. A. Avda. de Acceso 2985 Villa Nueva - Guaymallén. (Línea 10 - Barrio UNIMEV). 1|2|F|71323|1|2

A CORTADOR de carne necesito muy buen sueldo. Adolfo Calle 877. Dorrego. Teléfono 244928. 31|1|T|4537|1|2

APRENDIZ electricista, servicio militar cumplido se necesita y aprendiz adelantado en electrónica. Catamarca 51, planta baja. 1|2|C|408|1|2

CAPACITESE: Cursos prácticos rápidos, ambos sexos: Tornería. Soldadura eléctrica y autógena. Mecánica automotores. Electricidad del automóvil. Bobinados. Informes 8.30 a 12.30 y 17 a 21. Taller Escuela, Fundación E.A.G Lamadrid 999 - Dorrego. 16|1|F|67936|Pte.

CARPINTEROS oficiales y medios oficiales necesita Santiago Conte e Hijos S.R.L. Coronel Plaza 641 Mendoza. 30|1|C|656|1|2

CADETE necesitamos con o sin bicicleta. Presentarse en Salta 745 Mendoza. 1|2|F|71351|1|2

COSTURERA práctica en la confección de ropa de trabajo y experiencia en máquinas industriales de la especialidad, necesita casa "Tres Gorditos" Córdoba 144 - Mendoza. 1|2|F|71317|3|2

CADETE para Farmacia con bicicleta necesito Paso de los Andes 2304 - Ciudad. 1|2|C|310|1|2

CHAPISTA automóviles. Oficial competente. Necesitamos. Riccieri. San Luis 540. 30|1|C|960|1|2

CHICA experiencia, buena presencia. Atención café-snack - San Juan 1287. 31|1|C|160|1|2

CHOFER para reparto de soda y otros. Registro para carga hasta 10.000 Kgs. Olascoaga 2802 Las Heras. 1|2|C|472|2|2

EMPLEADA para venta al público presentarse con carnet de conductor y referencias anteriores en Panificadora El Progreso. Entre Ríos 299 Mendoza. 1|2|T|4557|1|2

ENGRASADOR competente con referencias, buen sueldo necesitamos. Bra. de los Andes y Libertad - Villa Nueva. 1|2|F|71462|1|2

EMPLEADO dactilógrafo SMC para venta mostrador ramo repuestos y tareas generales. Solicitar entrevista 216665. 1|2|C|327|2|2

EMPLEADA Estudio Contable. Dactilógrafa con conocimientos contables. Mediodía de tarde. 9 de Julio 1257 7º Piso Oficina 72. - De 17 a 21. 1|2|C|352|1|2

EMPLEADO playa estación servicio necesita Maretto Hnos., Ozamis y Palma, Maipú. 31|1|F|71182|1|2

FRIGORIFICO JAICIA necesita cortador con experiencia. San Juan 371 - Ciudad. 2|1|C|387|3|2

GANE $ 500.000 mensuales en casa. Infórmese: Casilla Correo 1020, Córdoba. 31|1|C|114|29|2

HOTEL necesita mucama con experiencia buen sueldo, con referencias a San Martín 1446 - Mendoza 1|2|T|4547|1|2

INDUSTRIA de muebles, Bulfaro necesita oficiales pintores soplete, oficiales metalúrgicos, oficiales tapiceros, aprendices. Presentarse: Av. Acc. Norte. Km. 5½. Las Heras. 30|1|C|937|1|2

MUCHACHA de 17 a 19 años, con habilidad manual. Lavalle 230, Godoy Cruz. 1|2|F|71372|1|2

NECESITO Oficial Soldador y Ayudante. Brasil 1138. Ciudad. 1|2|C|411|1|2

NECESITO Viajante relacionado con mueblería, para anexar petit muebles colonial, español. Poseemos cartera de clientes. Lavalle 280, Godoy Cruz. 1|2|F|71371|1|2

NAYLA necesita ayudante depósito, soltero, servicio militar cumplido, con carnet conductor. San Martín 944, G. Cruz. 31|1|C|079|1|2

NECESITAMOS oficiales fundidores, soldadores y aprendices metalúrgicos. J. V. Zapata 185. San José. Gllén. Mza. 30|1|C|786|3|2

NECESITO ayudanta de cocina y parrillero. Godoy Cruz 529 Ciudad. Presentarse de 18 a 20 horas. 3|1|C|345|1|2|AD

NECESITO muchacho con carnet de conductor para acompañar viajante. Nicolás Avellaneda 65 Mendoza. 1|2|T|4571|1|2

NECESITO empleado para depósito, con conocimientos repuestos automotor y carnet de conductor. Sarmiento 38 Godoy Cruz. 1|2|T|4566|1|2

NECESITO cortador de carne Paso de los Andes 1874 Godoy Cruz 1|2|T|4555|2|2

NECESITO mucama para hotel, con referencias. Perú 1075. 1|2|T|4554|1|2

NECESITAMOS 2 jóvenes humildes para trabajar, básico 250.000. Presentarse: Salta 529, Godoy Cruz. 19 horas. 1|2|F|14141|1|2

NECESITAMOS medio oficiales metalúrgicos y aprendices adelantados. Belgrano 1286. G. Cruz 1|2|F|14148|2|2

NECESITO dactilógrafo 14-16 años Tropero Sosa 487 San José. 1|2|F|71447|1|2

NECESITO 1/2 oficial y ayudantes armadores de hierro. Presentarse en Mitre y Pellegrini. Ciudad. 1|2|C|271|1|2

OBRERO para carga de camiones, Presentarse Mitre 1301. Gllén. - 8 hs. 30|1|C|026|1|2

PERITO Mercantil c|moto o vehículo chico para diversas tareas. Presentarse Urquiza 127 - 1º - 32 - Ciudad. Tel. 250726. 1|2|C|443|1|2

PINTOR Duco necesitamos. Andina. Anzorena 335 G. Cruz. 1|2|F|71418|2|2

PEINADOS Mirtha necesita aprendiz adelantada. Tratar en Alem 184 - Ciudad. 1|2|C|379|1|2

ROTISERIA necesita Pizzero. Quijote de la Mancha 2699, Barrio Gas, Godoy Cruz. 1|2|C|410|1|2

SRTA. MAYOR de edad, buena presencia dactilografía para trabajo permanente. Inicio 400.000 mensuales. Presentarse de 17 horas en adelante. 9 de Julio 1539. Piso 1º. Of. "A" Mza. 1|2|C|425|2|2

SEÑORITA buena presencia necesito, con experiencia para perfumería. Las Heras 307. Ciudad, Mza. 1|2|C|429|1|2

SEÑORITA para atención y limpieza Consultorio Dental. 8 a 12.30 hs. Necesito. 291347. 1|2|C|414|1|2

SI QUIERE ganar quinientos mil o más en el horario que Ud. elija y es oficial mueblero, preséntese en Pedro Vargas 247 Dorrego. 31|1|C|105|1|2

SE NECESITA mecánico con conocimiento refrigeración (Sistema Francol) y calefacción, para mantenimiento hotel. Dirigirse a Boulogne Sur Mer 1235 de 19 a 21 horas. 1|2|F|71315|3|2

SEÑORITA para limpieza escritorio necesito. Horario de comercio. Presentarse en Arístides Villanueva 397. 31|1|C|111|1|2

SEÑORA necesito para servicio doméstico, lavado y planchado medio día. Tratar de 9 a 12 hs Gualberto Godoy 588, Dorrego Gllén. 31|1|C|113|1|2

TEJEDORAS necesito trabajo a domicilio. Pago semanal. De 8 a 16 horas. Urquiza 60. Ciudad. 30|1|C|984|1|2

Ofrecidos Varios

ARGENTINA SERVICE

Teléfono 271588

Destape con máquinas, cloacas, cañerías desagües - Plomería, limpieza de calefones gas, sopleteo de sistema agua caliente y fría.

Calle Juan B. Justo 564. Godoy Cruz. - Teléfono 271588 27|1|27|189|2|2

"SERVICE CIPOLLETTI"

Destape de Cloacas

Desagote de Pozos

Teléfono 256722

Desagües, plomería, filtraciones, gas, calefones, sopleteo de cañerías de agua caliente y fría con equipo moderno, se hacen pozos sépticos. 28|1|C|575|2|2

(Más avisos en la Pág. siguiente)

DIFERENCIALES

REPARACIONES - REPUESTOS

EJES CUYO SAN JUAN 227 - MENDOZA

1|2|F|71291|1|2

ADQUIERA HOY

SU PREFABRICADA CON EL 30% AL CONTADO, SALDO HASTA 24 MESES AL MAS BAJO INTERES

BAÑO-COCINA-COMEDOR
DORMITORIOS-AISLANTES
ELECTRICIDAD EMBUTIDA
desde $ 400.000 m² cubierto.
PLANES ESPECIALES PARA POTRERILLOS.

ATENDEMOS SABADOS: TODO EL DIA
DOMINGOS: HASTA LAS 13 HS.

muebles REÑACA s.r.l.

Videla Castillo 63 - A 50 M. DE CNL DIAZ TEL. 255175

Martín Hnos. SACI.

Concesionario Oficial GENERAL MOTORS

NECESITA

1 REPUESTERO con conocimiento del cargo.
2 EMPLEADOS ADMINISTRATIVOS con conocimientos en oficina.

ALEM 383 — SAN MARTIN — MENDOZA

1|2|F|71364|3|2

ORO

JOYERIA BASSO
COMPRO BRILLANTES
PAGO $ 35.000 Gr. Of.
SAN MARTIN 1360 - LOCAL 28
(Galería Mendoza)

28|1|C|564|1|2

SE NECESITAN
OFICIALES METALURGICOS
—Sueldo Sobre Convenio—
URQUIZA 1122 VILLA NUEVA

1|2|F|71453|2|2

RESTAURANTE VENDO

Exclusivamente por No Poder Atender

Con propiedad o sólo Fondo Comercio. Sobre 2.200 m2. de terreno en importante ubicación. 400 m2. de superficie cubierta. Capacidad 350 personas. Acepto permuta. $ 120.000.000.

HECTOR E. ZABALA — COLON 283 — TELEFONO 244806

29|1|F|70727|4|2

CASAS RODANTES

AUTOPORTANTE para camioneta, 5 camas, baño náutico, cocina, heladera pesos 5.950.000. - F-100 con autoportante, motor diesel, pesos 30.000.000. - ANDINA 380 de lujo, con antecarpa pesos 9.800.000. 5 camas, baño, cocina y antecarpa $ 6.500.000 BOTE pescador con trailer $ 2.800.000 - TRAILER, carpa usado, completísimo pesos 2.700.000. - BALSA seis personas $ 3.000.000.

CAMPING SAN MARTIN Sur 931 GODOY CRUZ MENDOZA

31|1|F|71211|3|2|A

DESEO ALQUILAR CASA con PILETA

Mes de Febrero - CHACRAS
PARTICULAR - TEL. 224668

1|2|F|71297|1|2

Ladrillones

DE 1ra. A $ 225.000 EL MIL
— PUESTO EN OBRA —
TELEFONO 244617

1|2|C|392|2|2

BODEGA NECESITO ALQUILAR

En buenas condiciones. Capacidad mínima: 10.000.000 Lts.
INFANTA MERCEDES DE SAN MARTIN 68 - 2º PISO "B"
(Atrás Correo Central)

1|2|C|384|1|2

EMPRESA NECESITA

Retroexcavadorista

C/experiencia - Imprescindible referencias verificables
SE OFRECE:
— EXCELENTE REMUNERACION
— PREMIOS
— HORAS EXTRAS
— VIATICOS
Presentarse en horario de tarde en:
MENDOZA 353 SUR - Oficina 8 — SAN JUAN

31|1|F|71107|1|2

Cemento

11.700 LA BOLSA

Arena el viaje ..... $ 58.000
Granulado el m3. .... $ 19.000
Cal la bolsa ..... $ 3.200
Ladrillo (18x18x40) .. $ 1.295

Corralón VILLA NUEVA
Bandera de los Andes 3675
Teléfonos 263929-260555

31|1|F|71242|1|2

Personal Femenino

NECESITA COMPAÑIA ENVASADORA ARGENTINA — PLANTA ARCANCO

OFRECEMOS: Ingreso inmediato - Sueldo superior al convenio - Horario corrido - Horas extras.

Presentarse con Documentos en horario de 8 a 12 y 15 a 19 en:
JORGE NEWBERY 760 - GODOY CRUZ

31|1|F|14127|1|2

ORO

SUPERO CUALQUIER OFERTA
— COMPRUEBELO —
GARIBALDI 110 . MENDOZA

30|1|C|887|5|2|D

LADRILLONES

A $ 230 c/u. EN OBRA

RIPIO Y ARENA

6 Mts. - $ 70.000
PEDIDOS TELEFONO 262109
De 7 a 12 y 16 a 21 Horas

31|1|C|139|1|2

Galpón en San Juan

24 x 30 mts (720 m2) y 320 m2 en entrepiso.
Tratar:
SANTIAGO DEL ESTERO 928 SUR — SAN JUAN

31|1|F|71188|2|2

HORMIGONERAS

NECESITO ALQUILAR
CON MOTOR NAFTERO
Capacidad 180 litros
José Federico Moreno 1444 - Cdad.
TELEFONO 255038

12|F|71345|1|2

S.A. Miguel Yáñez y Hnos. C.I. y F.

Convoca, notifica y emplaza por este único medio al personal temporario de cosecha, a presentarse en calle Lemos s/n. - El Divisadero - Tres Por'teñas, munido de documento de identidad y Libreta Sanitaria, a los efectos de su incorporación. La no presentación será considerada como abandono de trabajo. (Art. 244 - Ley 21.297).

1|2|F|71336|12

NECESITO EN ALQUILER

CASA

CON PILETA

FEBRERO - Preferible CHACRAS
TELEFONO 256666

1|2|C|360|1|2

CECIC S.R.L. Necesita

Técnico Electricista

con conocimientos de cableado de tableros.
Presentarse de 16 a 21 Hs.
AV. COSTANERA E. 2105
PEDRO MOLINA - GUAYMALLEN

30|1|C|944|1|2

INYECCION

SERVICIO INTEGRAL PARA BOMBAS
Inyectoras BOSCH - C.A.V.

GUIDO BADALONI S.A.

SAN JUAN 227 — MENDOZA

12|F|71290|28|2|A

CEMENTO

Cal $ 3.700 la Bolsa
Godoy Cruz 3171 . Villa Nueva
TELEFONO: 260158 - 261689

13|1|F|67510|Pte.

TEJEDORAS

—NECESITO—

Trabajo a Domicilio - Pago Semanal de 8.00 a 16.00 horas.
— URQUIZA 60 — CIUDAD —

30|1|C|984|1|2

Avisos Clasificados

(Viene de la Pág. anterior)

Ofrecidos Varios

HENRY SERVICE
DESTAPAR CLOACAS
DE URGENCIA
Bombal 1010 - Teléfono 230680

Calefones, limpieza y reparaciones en el día, instantáneos y térmicos, sopleteo de cañerías de agua caliente. Plomería filtraciones - Atiendo el Gran Mendoza, Luján, Maipú, Chacras. 28|1|C|572|1|2

SERVICE GODOY CRUZ
DESTAPAR CLOACAS
DE URGENCIA
Pte. Alvear 251 - Tel. 227760

Calefones, limpieza y reparaciones en el día, instantáneos y térmicos, sopleteo de cañerías de agua caliente. Plomería, filtraciones. - Atiendo el Gran Mendoza. Luján, Maipú, Chacras 28|1|C|572|1|2

AAA DESTAPAR cloacas, desagües, calefones, gas, plomería. "Trabajos garantidos". - Teléfono 250617. 6|5|F|76138|Pte.

AAA SERVICE Mendoza destape con máquina cloaca, desague, plomería, caléfono 290052 - Olascoaga 5. - Ciudad. 31|1|C|170|2|2

A.A.A. DESAGOTE Pozos, cámaras sépticas, destape cañerías. - La Higiénica, 291126. 1|2|C|359|2|2

A - PLOMERO, gasista, calefones, cañerías, cicacas, destapes. Atención inmediata. Teléfono 232935. 1|2|C|472|1|2

AAA - HELADERAS, lavarropas, reparaciones garantidas. Mathons 30 - 254569. 30|1|C|940|1|2

AAA ARREGLAMOS Heladeras, lavarropas. En su casa con garantía. Tel. 262063. - 256284. 31|1|C|152|4|2

AAA - PLOMERO Gasista, reparaciones urgentes. - Instalaciones cocinas, calefones - 226045. 1|2|C|391|1|2

AAA ELECTRICISTA a domicilio, reparaciones, instalaciones, artefactos. - 247118. 1|2|C|393|1|2

AAA - DOMICILIO plomero servicio rápido. Tels. 259929 y 255161 1|2|C|401|2|2

A FABRICAMOS, retapizamos, lustramos muebles. Garantiza. - Compañía Integral Servicios. - Teléfono 220283. 31|1|C|153|6|2

A - MUDANZAS económicas por hora. Taxi Flex Argentina, Teléfono 255000. 1|2|F|71289|16|2

A DESAGOTE pozos, cámaras sépticas, limpieza cañerías, UNIMEV Teléfono 263297. 16|10|F|09829|Pte.

AISLACION de galpones, cámaras frigoríficas y colocación cielorrasos telgopor. Teléfono 255313. 1|2|C|400|2|2

ALFOMBRAS. Vendemos, colocamos, limpiamos, garantiza. - Compañía Integral Servicios. Teléfono 220283. 31|1|C|153|6|2

COLCHONERO, domicilio, lana, pullman, areglamos, camas estiramos elásticos. Teléfono 258860. 13|1|C|075|11|2

EX MECANICO de lavarropas de Eslabón de Lujo y Philips. Rep. a domicilio Tel. 258756. 31|1|C|207|2|2

EX MECANICO Cía. Singer arregla máquina de coser. - Teléf. 225710. 1|2|C|439|1|2

ELECTRICISTA domicilio, arreglo instalaciones artefactos, etc. Roberto Díaz, Teléfono 258860. 1|5|C|288|5|2

ELECTRICIDAD, telefonía, reparaciones, instalaciones, service, artefactos eléctricos, garantía. 262944. 31|1|C|064|6|2

INSTALACIONES, reparaciones, ampliaciones cañerías agua, gas, cloacas, sanitarios, calefones, etc. Desempermeabilización pozos sépticos, Facilidades. Tel. 223835. 31|1|F|14112|3|2

PINTAMOS viviendas, trabajos de primera. Consúltenos. Chacabuco 42 Ciudad - 218066. 1|2|C|472|10|2

SE OFRECE operario especializado, carpintería metálica o pesada 227466. 1|2|T|4561|2|2

TECHOS impermeabilizamos, garantía, referencias de trabajo, amplia financiación. Tel. 262944. 29|1|C|654|4|2

Servicio Doméstico Pedido

AA - EMPLEADA competente de 8 a 18 horas, sueldo a convenir. 9 de Julio 2061 - Ciudad. 31|1|C|080|1|2

A EMPLEADA mayor responsable c/ref. para matrimonio. - Tel. 245056. 1|2|C|339|1|2

A EMPLEADA doméstica de 8 a 20 horas, muy buen sueldo únicamente con referencias. Italia 620, ciudad. 1|2|C|407|2|2

A EMPLEADA de 9 a 18 hs., con referencias, sin lavado ni cocina, buen sueldo. 25 de Mayo 1734, Dpto. C - Cdad. 1|2|C|436|1|2

A EMPLEADA cama adentro, sin lavado ni planchado, $ 250.000. - Para Bº Bancario, Dorrego. Tratar: 25 de Mayo 1734, Dto. C - Cdad. 1|2|C|436|1|2

A EMPLEADA cama adentro necesita corta familia, buen sueldo. Tratar: Maure 768, Ciudad. Tel. 253215. 1|2|C|403|1|2

EMPLEADA con retiro - quehacer domésticos - Sargento Cabral 706 - Cdad. 30|1|C|852|1|2

EMPLEADA necesito, diná mica, buena presencia de 16 a 22 años. San Martín 1454. 31|1|F|71236|3|2

EXCELENTE oportunidad para Sra. que disponga de medio día para tareas domésticas sin lavado. Salta Nº 700, Godoy Cruz, Mza. Tel. 222400, horario comercio. 1|2|C|361|2|2

EMPLEADA medio día, de 8 a 15 hs. Calle Vicente López 445 1er. Piso Dpto. 3 (por Salta al 800) Mendoza. 1|2|F|71387|1|2

EMPLEADA doméstica medio día con referencias, necesito, 9 de Julio 1120, 1er. piso. 1|2|C|421|1|2

EMPLEADA por medio día necesito con referencias. Montecaseros 1110, ciudad. 1|2|C|427|2|2

EMPLEADA de 8 a 16 competente con referencias. Montevideo 127 Planta Baja 7. 1|2|T|4556|1|2

EMPLEADA cama adentro, con recomendación, para dos personas. Uruguay 659, Ciudad. 1|2|C|308|1|2

EMPLEADA con referencias para limpieza y planchado. - Corta familia. Coronel Plaza 62, Ciudad. 1|2|C|323|2|2

NECESITO empleada sepa cocinar. Sueldo $ 300.000. T.E. 257478. 31|1|C|173|1|2

NECESITO empleada para hotel. Tratar Perú 1155, Ciudad. 31|1|T|4542|1|2

NECESITO Empleada 9 a 14 hs. con referencias, Gutiérrez 789, 5º Piso, Dpto. 10. 1|2|C|329|1|2

NECESITO Empleada cama adentro, cocina sencilla. - Sueldo $ 350.000. Documentos y referencias. - 20 de Junio 927, Barrio Bancario, Godoy Cruz - Teléf. 220566, Micros 10A y 3. 1|2|C|330|1|2

NECESITO urgente empleada cama adentro, trato familiar teléfono 257538. Avda. Mitre 2601, esquina Inalicán, Ciudad. 1|2|T|4568|1|2

NECESITO empleada cama adentro sueldo 250.000, Tratar Echeverría 1845 Godoy Cruz, Barrio Bombal Micro 6 a la puerta. 1|2|T|4576|2|2

NECESITO empleada cama adentro, buen sueldo. Chacras de Coria. Tel. 960573. 1|2|C|344|1|2

SE NECESITA empleada de 8 a 12.30. Bº Judicial, Manzana J., Casa 5, Godoy Cruz. Micro 7. - Teléfono 226094. 31|1|T|4534|1|2

SE NECESITA empleada cama adentro, con referencias. Inútil presentarse sin este requisito. - Sueldo a convenir. Mitre 574, 2º Piso, Dpto. 3. 1|2|C|318|2|2

SE NECESITA empleada doméstica. Presentarse Tiburcio Benegas 235 San José Tel. 260659. 1|2|F|71460|1|2

Ofrecido

SEÑORITA se ofrece cuidar persona de noche a cambio de habitación. Tel. 249592. 12|C|397|1|2

SRA. para coser y arreglos. Teléf. 246056. 1|2|C|339|1|2

Pensión y Piezas Amobladas

AA - PENSIONADO de Sras. control médico, inyectable y serenos. Echeverría 2 - Ciudad. 31|1|C|130|3|2

A MATRIMONIO ofrezco habitación derecho cocina, acepto niños, pleno centro - 242342. 1|2|C|430|1|2

ALQUILO habitación personas mayores. Tratar T. Benegas 427 - Guaymallén. Tratar hoy a las 21 horas. 1|2|C|260|1|2

ALOJAMIENTO para varones y matrimonio 100.000 por mes. - Rioja 1755- Ciudad. 1|2|C|431|2|2

ALOJAMIENTO exclusivo para señoritas derecho cocina. Rodríguez 252 Mza. Paraguay 1145 - Godoy Cruz .Teléfono 271239. 1|2|C|916|1|2

ALOJAMIENTO de primera 2 personas. Referencias. Maipú 141. Godoy Cruz. 1|2|C|881|1|2

ALOJAMIENTO matrimonio solo derecho cocina, Juan B. Justo 439. Ciudad. 1|2|C|396|1|2|D

ALOJAMIENTO caballero casa de familia. Avda. España 1927. - Ciudad. 1|2|C|415|2|2

DOY alojamiento a caballero, pieza amueblada. Salta 523, Cdad. 12|C|406|1|2

VIANDAS calidad acreditada, excelente menú. Patricias Mendocinas 3175 y de 19 a 21 hs. al T. 251881. 31|1|C|234|4|2

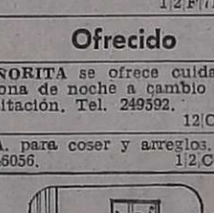

Arriendos y Cambios

AA 700.000 departamento 3 dormitorios zona residencial, Godoy Cruz. - Tel. 240156. 1|2|C|453|1|2

A DUEÑO directo necesito alquilar Dpto., casita, para 3 grandes. Tel. 242368. 1|2|C|451|1|2

A DUEÑO, sin intermediarios, alquilo casa o departamento, excelente garantías. - 218066. 1|2|C|472|10|2

A DUEÑO alquila casa 6ta. Sección, 3 dormitorios con departamentito contiguo $ 800.000, patio, cochera, etc. Sáenz Peña 1465 - Las Heras. 230892. San Martín 2227. Tel. 250510. Ciudad. 1|2|C|459|3|2

A DUEÑO directamente alquilo departamento céntrico. Amplia garantía. Tel. 257265 de mañana. 30|1|C|843|1|2

A DUEÑO deseo alquilar casa o departamento, pago hasta pesos 450.000, alrededor Hipódromo, teléfono 225390. Señor Rodríguez. 31|1|T|4552|2|2

A 700.000 alquilo para depósito casona céntrica. Contini. 248101. 1|2|C|263|1|2

ALQUILO chalecito Barrio Unimev, 3 dormitorios con placares, living, cocina-comedor, garaje, 2 baños, fondo con césped, enseñamos hoy de tarde pesos 600.000, Arenas Propiedades Colón 484. 1|2|C|432|1|2

ALQUILAMOS taller compostura zapatos con maquinarias. Presentarse con referencias Calle Mitre 1667 - Ciudad. 1|2|C|353|2|2

ALQUILO regio departamento, amoblado, frente plaza España, living, 2 dormitorios, cocina, baño, pieza y baño servicio, frontal con teléfono $ 1.100.000. Llaves Paso de los Andes 3080. 1|2|C|446|1|2

ALQUILAMOS, departamento frontal, Galería Tonsa, s|Catamarca, 2 dormitorios, dependencias, pesos 600.000. Castillo Moreno. Catamarca 115. Tel. 245391. 1|2|F|71410|1|2

ALQUILAMOS departamento frontal, personas mayores, San José, $ 400.000. Castillo Moreno. - Catamarca 115. Tel. 245391. 1|2|F|71409|1|2

ALQUILAR necesita jerárquico empresa, casa 3 dormitorios, jardín, piscina, La Puntilla, Chacras, Parque Drummond, canon sin límite. Tel. 218923. 1|2|F|71318|1|2

ALQUILO Departamento persona solvente. República de Siria 141, Gutiérrez, Maipú. 1|2|C|315|1|2

ALQUILO casa corte antigua 4 habitaciones y dependencias, - Godoy Cruz 600.000. SOCIAM - 221087. 12|F|14153|1|2 1|2|C|397|1|2|D

ALQUILAMOS local centro Pasaje San Martín, $ 400.000. - Castillo Moreno. - Catamarca 115. - Tel. 245391. 1|2|F|71408|1|2

ALQUILO galpón 810 m2., antisísmico con teléfono, totalmente cerrado $ 3.000.000. Tel. 270327. Biaggi. 1|2|C|449|1|2

ALQUILO Departamento habitación, cocina, baño. Fálucho 204. Las Heras. 2|1|C|472|1|2

ALQUILO antisísmica casa en Bermejo, dos dormitorios, cocina comedor, garaje, baño, patio. 400.000. Montalto Inmobiliaria. Coronel Díaz 316. 1|2|C|472|1|2

ALQUILO casa antisísmica Godoy Cruz, 3 dormitorios, comedor, cocina, dos baños, cochera, jardín, patio, amoblada, alfombrada. 1.000.000. Montalto Inmobiliaria. Coronel Díaz 316. 233035. 1|2|C|472|1|2

ALQUILO Local galería San Marcos, alfombrados con subsuelo. - $ 800.000. - 259552. 1|2|T|4570|1|2

ALQUILO Casa amplia de adobes, en Pedro Molina, Guaymallén. $ 300.000. - Teléf. 253003. 1|2|C|466|1|2

ALQUILO Departamento. Tratar con dueño. Leopoldo Lugones 6071. Barrio Santa Ana. 1|2|F|71461|1|2

ALQUILO casa antisísmica 3 dormitorios, dependencias, Godoy Cruz $ 700.000. 270327. Biaggi. 1|2|C|449|1|2

ALQUILO casa antisísmica 3 dormitorios, dependencias con teléfono, aire acondicionado pesos 1.000.000. Tel. 270327. Biaggi. 1|2|C|449|1|2

ALQUILO piezas y cocina. Julio A. Roca 415 Ciudad. 1|2|C|422|1|2

ALQUILAMOS para profesionales, estudio, consultorios, formidable casa cerca Barrio Cívico, pesos 800.000. Castillo Moreno. Catamarca 115, Tel. 245391. 1|2|F|71435|1|2

ALQUILAMOS 2 departamentos céntricos, totalmente amoblados 3 dormitorios, dep. srevicio, etc. Desde pesos 1.500.000. Ucolás Avellaneda 125 - 251597 - 258543. Godoy y Pelala. 1|2|F|71301|2|2

CHACRAS DE Coria alquilo casa amplia, amoblada, teléfono, pileta, jardines, cochera, informes - Tel. 980635. 30|1|C|783|1|2

DUEÑO alquila casa en Barrio San Ignacio, llamar teléfono. - 218287. 31|1|T|4544|1|2

DEPARTAMENTO pleno centro con cochera, 2 dormitorios, 2 baños, 650.000 mensuales. Tel. 247020. - Cicchitti. 1|2|F|71428|1|2

DEPARTAMENTO céntrico amoblado totalmente, planta baja 2 dormitorios $ 700.000. - 293470. 1|2C||416|1|2

DISPONEMOS de casas y departamentos para alquilar. Chacabuco 42. - 218066. 21|C|472|10|2

DEPARTAMENTO calle San Martín antisísmico, alquilo. Burgos 337, Las Heras. 1|2|C|472|1|2

PARTICULAR necesito alquilar casa, Villa Nueva, San José. - Tel. 261324. 1|2|F|71444|2|1

Educacionales

AAA - INGLES - Castellano - Profesora prepara alumnos. Ferroviarios Argentinos 717. Teléfono 253471. 30|1|C|927|1|2

A-A-ALUMNOS secundarios preparamos todas materias, individualmente, única metodología eficiente, garantizada - Instituto "Espejo". San Martín 829. - Ciudad. 23|1|C|453|6|2

A SECUNDARIOS todas materias, inglés, precios razonables, responsabilidad. Tel. 220511. 26|1|C|073|9|2

ABSOLUTA responsabilidad. Experiencia, todas materias secundarias. Instituto Columbia. Teléfono 270609. 27|1|C|310|2|2

GUITARRA y otros instrumentos a domicilio. También entonación, canto, T. 245632. 26|1|C|933|1|2

PREPARAMOS alumnos secundarios, universitarios. Profesores titulados Castellano, Literatura, Francés, Inglés, Matemáticas, Física, Teléfono 260303. 1|3|C|350|1|2

Academias

INGLES - Francés, preparo alumnos marzo. Alte. Brown 1402. Godoy Cruz. - 223993.

Foto - Cine

VENDO Olympus OM-1 con teleobjetivo. Tel. 225537. De 20 a 24 horas. 12|C|469|1|2

Turismo

ARRIENDO Cabañas amuebladas 30 metros playa Reñaca. Tratar Arlegui 564, Dpto. H. Viña del Mar. Teléfono 883043. 1|2|C|249|3|2

(Más avisos en la Pág. siguiente)

Cosa seria..!

Financiación de 0 km hasta 30 meses
150 autos diarios para elegir.
Toda la documentación en regla.

AUTOMOVILES

FALCON LUJO	79	$	37.000.000
PEUGEOT 604	79	„	65.500.000
FIAT 600	78	„	12.000.000
DODGE GTX, con aire acond. y Stereo	78	„	31.000.000
RURAL DODGE 1.8	78	„	24.800.000
CHEVY CUPE	72-78	„	15.000.000
FIAT 125 B.	75 77	„	16.000.000
TAUNUS CUPE GT	75-77	„	26.000.000
DODGE 1500 SPL	77	„	19.000.000
FIAT 128 FAMILIAR	76	„	15.700.000
FIAT 128	75-76	„	14.000.000
FALCON LUJO SP 4ta.	75	„	24.000.000
TORINO CUPE TS ...	73-74-75	„	19.500.000
RENAULT R-12 TL	75	„	16.800.000
CHEVY Super	73	„	12.500.000
CHEVY SS c/a. acond.	73	„	15.500.000
DODGE POLARA cupé automática, c/dir. hidr.	73	„	13.700.000
CHEVY SS	70	„	10.000.000
CHEVROLET SPECIAL	69	„	9.000.000

PICK-UPS

FORD F-100 LUJO	74 78	„	19.200.000
FIAT 125 MULTICARGA	77-78	„	18.000.000
RASTROJERO	75/76 77	„	14.500000
CHEVROLET C-10 Lujo motor Indenor, 6 cil.	76	„	21.000.000
DODGE DP-100	73 75	„	14.000.000
CHEVROLET C-10, STD y LUJO	72 73 74 75	„	11.600.000
CHEVROLET C-10 Lujo, motor Perkins	74	„	19.200.000

LUJAN WILLIAMS USADOS
Necochea 420 - Mendoza -
Tel. 254200/254428

1|2|F|1|2

EDICTOS JUDICIALES

EDICTO. — Caja de Seguro Mutual Ley 128, cita cinco (5) días beneficiarios Pedro Osvaldo Fredes Herrera, para reclamos derechos seguro mutual. Carlos R. Nanclares, Gerente interino. 28|1|C|140|1|2

EDICTO. — Caja de Seguro Mutual Ley 1828, cita cinco (5) días beneficiarios Marcelino Brito Oporto, para reclamos derechos seguro mutual. Carlos R. Nanclares, Gerente interino. 28|1|C|760|1|2

EDICTO — Caja de Seguro Mutual Ley 1828, cita cinco (5) días beneficiarios David Giménez Guardia, para reclamos derechos seguro mutual. Director gerente, Carlos R. Nanclares. Gerente Interino. 30|1|F|14072|3|2

EDICTO.— Caja de Seguro Mutual Ley 1828, cita (5) días beneficiarios Tesifon Antonio o Antonio Tesifon Robles Cabrera, para reclamos derechos seguro mutual. Carlos R. Nanclares, Gerente Interino. 31|1|C|870|4|2

EDICTO.— Caja de Seguro Mutual Ley 1828, cita (5) días beneficiarios Tomasa Mercado Funes de Luffi, para reclamos derechos seguro mutual. Carlos R. Nanclares, Gerente Interino. 31|1|C|084|4|2

EDICTO. — Juez Primero Civil, cita, emplaza Segundo Lisandro Zamora, ignorado domicilio, veinte días contestar demanda, bajo apercibimiento de ley. Expte. Nº 125.999. - Luis A. Benvenuto, secretario. 21|12|C|300|1|2-A

EDICTO. — Primer Juzgado Civil San Martín, cita herederos y acreedores de Julia Domingo García de Baguena, comparendo seis de Marzo diez horas. Pedro Conrado Gianello, Secretario. 27|12|F|63733|11|2-A

EDICTO. — Juez Segundo Civil, cita herederos y acreedores de: Ana María Roggy, comparendo once de Marzo próximo a las once horas. Autos 110.661. - Dr. Omar Emilio Dabul, Secretario. 19|12|C|787|1|2-A

EDICTO. — Juez Primero Civil, autos Nº 126.261 cita, emplaza, herederos y acreedores Aldo Simón Mardini y Marta Hilda Brizuela de Mardini, comparendo veintiseis Febrero 1980, doce horas. - Luis A. Benvenuto, Secretario. 19|12|C|921|1|2-A

EDICTO. — Juez Trece Civil, cita herederos y acreedores de Juan Agustín Pita, comparendo veinte de febrero próximo, 13 hs. Exp. 78.234. Rodolfo C. Adam. Secretario. 19|12|C|066|1|2|A

EDICTO SUCESORIO. — Juez del Octavo Civil, cita a herederos y acreedores de López Zárate Carlos Alberto. Audiencia: once de marzo próximo a las doce horas. - Expte.: 46.989. Oscar W. Tello. Secretario. 21|12|C|436|5|2-A

EDICTO. — Segundo Juzgado Civil, Tercera Circunscripción, cita herederos y acreedores de Da. Serafina María Regina Perotti de Peralta, comparendo Febrero veinticinco próximo, diez horas. - Esc. Act. Pedro José Messina, Secretario. 21|12|F|62757|5|2|A

EDICTO — Juez Séptimo Civil, cita herederos acreedores Agustina Carmen Salinas de Silva y Antonio Silva, comparendo catorce febrero 1980, 13 hs. Expte. 45744. Lucía C. Martín, secretaria. 22|12|C|677|5|2|A.

EDICTO. — Juez Noveno Civil cita herederos y acreedores de Alberto Angel Cavagnaro, comparendo veinte de febrero próximo, once horas. Enrique F. Roig. Secretario. 29|12|C|690,11|12

EDICTO. — Juez 17º Juzgado Civil, Tunuyán, cita y emplaza herederos y acreedores de Brígida Vergara o María Brígida Domínga Guzmán Vergara y Bernardo Martín, comparendo el 28 de febrero de 1980, nueve horas. Autos Nº 1525. Secretaría, Dr. Miguel H. Najul. 28|12|C|702|11|2|A

EDICTO. — Segundo Juzgado Civil, Tercera Circunscripción, notifica que procederá a cancelar dos pagarés hipotecarios librados por Marcelo Eduardo Guerrero y Dionisio Silvano Guerrero a favor de Marcos Juan La Torre y Pilar Espósito de Latorre por las sumas de $ 2.802,50 y $ 2.263,20 con vencimientos respectivamente los días 4 de marzo y 4 de diciembre de 1972 emanados de la escritura Nº 32 otorgada ante el Registro Notarial Nº 161 el 4 de diciembre de 1971 con anotación de hipoteca al Nº 9605 fs. 378 del Tº 10 P de San Martín; siempre que no se deduzca oposición dentro de los sesenta días posteriores a la última publicación edictal. -Esc. Act. Pedro José Messina, Secretario. 4|1|F|65309|12|2|A

EDICTO. — Primer Juzgado Civil, Secretaría B, San Rafael, cita herederos y acreedores de Leonor Sasso Viuda de Managua y Francisco Guillermo Managua, comparendo veintiuno febrero próximo, ocho horas. Autos 77.325-B. 25|1|F|69938|4|2|A

EDICTO. — Juez Segundo Juzgado Civil, cita herederos y acreedores de María Luisa Sachot, comparendo Catorce de febrero próximo a las once horas. Autos Nº 109.913. Eduardo O. Giménez B. Secretario. 1|2|C|073|13|2|A

EDICTO — Caja de Seguro Mutual Ley 1828, cita cinco (5) días beneficiarios Marcelo Azzaroni Pancaldi, para reclamos derechos seguro mutual. Carlos R. Nanclares. Gerente Interino. 1|2|C|077|5|2

EDICTO. — Juez Décimo Civil, cita y emplaza herederos y acreedores de Florencio Iturre, audiencia Veintiocho de Febrero próximo, ocho treinta horas. - Autos 14.347. Juan Carlos Calderón. Secretario. 28|12|C|622|11|2|A

SERVICIO NACIONAL DE EMPLEO

SAN MARTIN 2160 - CIUDAD - TELEFONO 251132

SE OFRECEN. — Perito Mercantil cursando Facultad de Medicina - Propietario de Citroneta para reparto o cobranzas. - Asesora mercantil, - Tenedora de libros - Auxiliar contable - Dactilógrafa - Práctica contable, Dactilógrafa - Perito Mercantil, dactilógrafas, experiencia contable - Señorita conocimientos contabilidad - Técnico electromecánico. - Matrimonio para caseros para fuera de la provincia. - Auxiliar contable, Medio oficial electricista - Perito Mercantil nacional conocimientos dactilógrafos. - Perito Mercantil nacional conocimientos dactilógrafía. - administrativa. - Señorita muy buena caligrafía y presencia, experimentada en ventas. - Operador de computos, liquidador sueldo/jornales. - Maestra dactilógrafa - Señorita bachiller y magisterio técnico para vendedora. - Tenedora contable, asesora contable. - Operador máquina Audit 1513. - Bachiller - Perito Mercantil auxiliar contable cursando Ciencias Económicas. - Señorita Perito Mercantil, dactilógrafa, cajera, Ctas. Ctes., ventas. - Vendedora experimentada lencería - Bachiller auxiliar técnico electricista, dibujante técnico, dactilógrafo. - Perito Mercantil dactilógrafa, taquígrafa. - Choferes cargas livianas y pesadas, taxis, transporte pasajeros, repartos. - Caseros, porteros, serenos. - Personal de vigilancia. Personal para limpieza oficinas o edificios. - Mucamas para hoteles o residenciales. - Técnico químico industrial. - Medio oficial relojero - Cocinero - Mozos - Mastro mayor de obras - Dibujante para horario de tarde.

SE NECESITAN. — Matrimonio para cuidado y arreglos jardín para Potrerillos, él debe ser albañil, dan vivienda y sueldo y aceptan hasta dos hijos menores. - Operarios para frigorífico se los lleva y trae del establecimiento. - Oficiales y medio oficiales enconfradores para trabajar en Villa Reynols (San Luis), alojamiento, comida, sueldo, flexibilidad. - Cadete 15-17 años. - Tres jóvenes (SMC), buena presencia, para depósito y salón supermercado. - Joven Perito Mercantil con conocimientos contables. - Señoritas Perito Mercantiles, dactilógrafas. - Administrativo para depósito. - Tres operarios depósito - Empleado depósito estudios secundarios - Operarios para fábrica de envases de cartón - Operarios para usina láctea. - Oficiales perforistas para minería - Oficiales y ayudantes electricistas. - Modista - Siete operarios para depósito supermercado - Técnico químico recién recibido. - Siete operario 20-35 años para embotelladora gaseosas - Veinte armadores de hierro y 20 ayudantes generales - Oficiales y medio oficiales soldadores eléctricos o autógenos.

16|1|F|67960|Pte.

LINDOR COVAS — Por WALTER CIOCCA

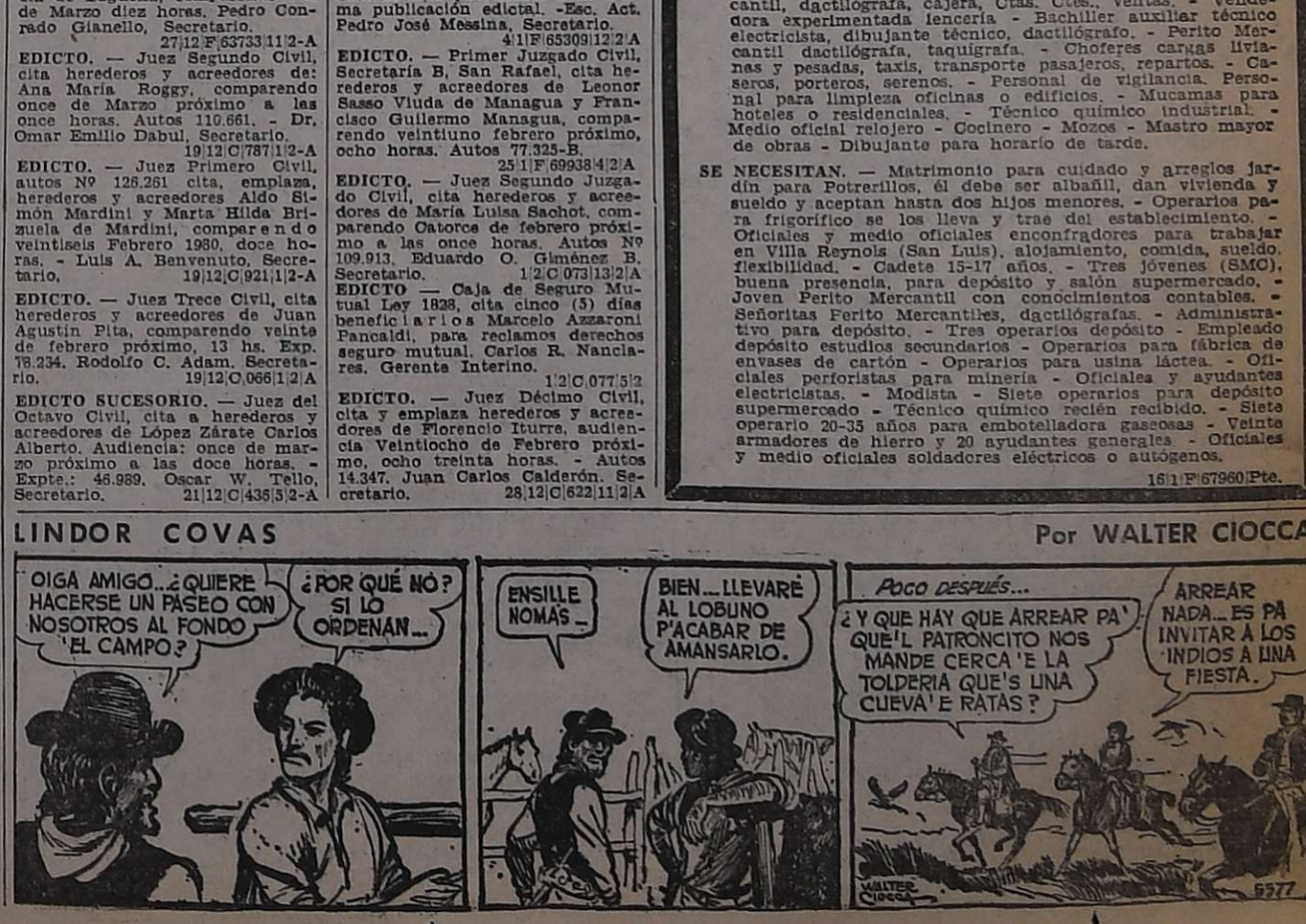

LICITACIONES

MUNICIPALIDAD DE MALARGUE
— MENDOZA —
LICITACION PUBLICA
EXPEDIENTE Nº 36 - LETRA "O" - FOLIO 114
ADQUISICION: Un vehículo utilitario tipo furgón de compartimiento cerrado - 0 Km.
APERTURA: 25 de Febrero de 1980, a las 11 horas.
Los pliegos se encuentran a disposición de los interesados en la Municipalidad de Malargüe.
29|1|F|70717|2|2

AGUA Y ENERGIA ELECTRICA - SOCIEDAD DEL ESTADO - Gerencia Regional Cuyo. - Llámase a Licitación Privada Nº 9/80 para el día 19 de febrero de 1980 a las 12 horas, por la locación de un inmueble urbano ubicado en el ejido de esta Ciudad Capital, para sede de las siguientes dependencias de Agua y Energía Eléctrica (Región Cuyo): Jefatura Obras Zonal Cuyo. Ingeniería Zonal Cuyo y sectores varios de la Gerencia Regional Cuyo, Dentro del radio comprendido entre las calles: al Norte: José V. Zapata; al Sur: Honorio Barraquero; al Este: Salta y al Oeste: 9 de Julio. Pliegos, características y detalles del inmueble podrán ser consultados y/o retirados de nuestras Oficinas de Abastecimiento: Av. San Juan 470, Mendoza, en horario de 6 a 14 horas.
31|1|F|71152|2|2

MUNICIPALIDAD DE MALARGUE
— MENDOZA —
LICITACION PUBLICA
EXPEDIENTE Nº 44 - LETRA "O" - FOLIO 114
REPARACION TOTAL CAMION FORD 600
APERTURA: 25 de Febrero de 1980, a las 10 horas.
Los pliegos se encuentran a disposición de los interesados en la Municipalidad de Malargüe.
El vehículo se encuentra en la Municipalidad de Malargüe, para su observación.
29|1|F|70716|2|2

AGUA Y ENERGIA ELECTRICA - SOCIEDAD DEL ESTADO, Gerencia Regional Cuyo - Divisional San Juan. Llámase a Licitación Pública Nº 16/79, para el día 26 de febrero de 1980 a las 12 horas, para la adquisición de siete (7) camisas de cilindro para motor Ansaldo - Fiat B 487 TES. Consulta y retiro de la documentación en las Oficinas de Abastecimiento, Av. San Juan 470 - Mendoza. Presentación y apertura de propuestas en el mencionado domicilio.
28|1|F|70516|1|2

GOBIERNO DE MENDOZA
MINISTERIO DE BIENESTAR SOCIAL
INSTITUTO PROVINCIAL DE LA VIVIENDA
Llámase a LICITACION PUBLICA, para los días y horas, que a continuación se detallan, por la provisión de útiles y uniformes con destino al personal de maestranza, para el ejercicio 1980:
EXPEDIENTE: Nº 3168-D-79.
DIA: 18 de FEBRERO de 1980.
HORA: 10 - Compra de útiles para uso de la Repartición - Ejercicio 1980.
EXPEDIENTE: Nº 2766-S-79.
DIA: 19 de FEBRERO de 1980.
HORA: 10 - Compra de uniformes personal de maestranza - Ejercicio 1980.
Los Pliegos de Condiciones, se encuentran a disposición de los interesados en la sede del Instituto Provincial de la Vivienda, sito en calle Lavalle esquina San Juan - Ciudad, en Oficina de Compras y Suministros, en horario de 8 a 13.
1|2|F|71335|4|2|A

SAN LUIS
LLAMA A LICITACION PUBLICA
Nº 1/80 - D.P.A.
OBRA: "TERCERA ETAPA CENTRO ADMINISTRATIVO" en MERCEDES (Dpto. Pedernera) - SAN LUIS.
PRESUPUESTO OFICIAL: $ 1.515.486.882.
VALOR DEL PLIEGO: $ 500.000.
FECHA DE APERTURA: 29 de Febrero de 1980, a las 10 horas en la sede de la DIRECCION PROVINCIAL DE ARQUITECTURA.
PLIEGOS E INFORMES: Podrán ser retirados y/o consultados, en la DIRECCION PROVINCIAL DE ARQUITECTURA, Avda. Lafinur Nº 830/40 - SAN LUIS (Código (5700) o en CASA DE SAN LUIS, Bernardo de Irigoyen Nº 224 - CAPITAL FEDERAL, hasta CUATRO (4) días antes de la fecha de Licitación y la presentación de las Propuestas, será en la DIRECCION PROVINCIAL DE ARQUITECTURA, hasta el día y hora indicados anteriormente.
MINISTERIO DE OBRAS Y SERVICIOS PUBLICOS
Dirección Provincial de Arquitectura
25|1|F|69950|5|2|A

Avisos Clasificados

(Viene de la Pág. anterior)

Turismo

CASAS Departamentos. Viña del Mar, Con Con. Aristides Villanueva 396. 1|2|C|402|1|2

CHILE Quintero las mejores playas del pacífico. Hotel con media pensión $ 29.000 diarios. Reservas, 9 de Julio 1539, 1º D. Teléf. 252541.
12|F|71412|15|2

NECOCHEA, casas, departamentos totalmente amoblados. Quincenal, mensual. Miller. Teléfono: 243235.
31|1|C.866|4|2

PLAYAS chilenas zona Algarrobo casas amobladas desde $ 15.000 chilenos - 217249.
1|2|C|388|3|2

VIÑA DEL MAR, departamentos y moteles confortablemente amoblados, se alquilan, por mes o por días. Teléfono 242398.
1|2|C|452|1|2

Casas Rodantes y Embarcaciones

AUTOPORTANTE para camioneta. Baño náutico. Cocina. 6 camas, regalamos $ 5.950.000. Todocamping. San Martín Sur 931. - G. Cruz. 1|2|F|71417|3|2

BOYITA c/antecasa. Vendo. - Clark 322. - Financio.
31|1|C|168|2|2

CASILLA Rodante vendo, 6 personas, 6.200.000, Fournier 2686, 1 cuadra Feria Guaymallén.
1|2|F|71303|2|2

TRAILER carpa Jaguar, vendo fabricante. - Juan José Paso 1260, Dorrego. 1|2|C|307|2|2

TRAILER Usado muy completo. Solo $ 2.700.000. Todocamping. San Martín Sur 931. - Godoy Cruz. 12|F|71416|3|2

Ley 11.867

LEY 11.867. — Se comunica y hace saber a los terceros Ley Nº 11.867, que la Tienda "Lucyal" S.A.C.I., transfiere su fondo comercial de la sucursal San Martín (Mendoza), domiciliada en 25 de Mayo Nº 230, a la firma Gruniel S.A., libre de pasivo. - Reclamos de ley: Ballén 28, esc. 3, San Martín (Mendoza), estudio doctora Sar Sar.
1|2|F|71305|5|2

Combinados, Cambiadores y Televisores

SERVICE Televisión, Combinados, Grabadores. Garantía escrita. - Patricias Mendocinas 1935. 253083
1|2|C|378|7|2

Comerciales

VIAJO Buenos Aires acepto cobranzas - Representaciones - Comisiones - Trámites - N.N. (6) Poste Restante - Diario LOS ANDES - Mendoza.
1|2|C|390|1|2

Capital Federal al ganar a Mendoza 88 a 69 se clasificó

ROSARIO, 31 (De nuestro enviado especial Osvaldo Piantino para el Diario LOS ANDES). — El triunfo de Capital Federal ante la representación de Mendoza por 88 a 69, determinó la cuarta derrota del conjunto mendocino en un encuentro que no reflejó en el resultado la labor del perdidoso, que en todo momento le jugó de igual a igual al elenco capitalino. La diferencia quizás estribó en la marcación de uno y otro conjunto.

Ganó Capital

Solamente eso, como lo señala el título, Ganó Capital, pero no demostró ser un equipo muy superior, en el cual se notaron varias deficiencias en los hombres altos, que cometieron innumerables faltas, que nuevamente los árbitros se dejaron llevar por los nombres.

Desde el inicio ambos equipos marcaron zona, aunque por momentos hicieron la personal sobre mitad de cancha. Así comienzan a nacer las falencias de los mendocinos, mientras los capitalinos hicieron una marcación más celosa, más apretada los mendocinos dejaron demasiado espacio para los desplazamientos. Con un marcador parejo se llegó a los diez minutos de juego Capital 18 Mendoza 12. Bien Becerra y Estalles, no así Roberto Brioude de flojo desempeño, no solo en la conversión sino en la marcación, creemos que debió ser reemplazado. Lamentablemente no fue así. Pero a los 15 minutos siente Mendoza, la efectividad en la media distancia de Cadillac y la habilidad de Roberto Meide en los desplazamientos debajo del aro mendocino; estos dos jugadores capitalinos son los que llevaron el andar y su marcación que estuvo a cargo de los hermanos Brioude fue deficiente. Empero, una reacción del equipo mendocino sobre el final de la etapa, en base de las entradas positivas de Estalles consigue descontar diferencias en el tanteador, que eran bastante amplias y concluyó esta primera parte con el marcador favorable a Capital por 45 a 32 de Mendoza.

En la segunda parte la marcación de Mendoza mejora, pues fue más encimada, no se dio tanta libertad, a tal punto que un jugador como Rafaelli, sólo había marcado 6 tantos. Continuó la paridad, a pesar de que los mendocinos perdieron numerosas oportunidades debajo del aro porteño. Mendoza luchó con todo denuedo. Sobre los 13 minutos entraron Marcelo Gordón y Daniel Schewtacov y la vitalidad de los dos elementos, comprometió el andar de Capital. Bien Schewtacov con una movilidad y marca sobre Cadillac que sorprendió, sólo hizo 7 puntos en esta etapa, luego de haber convertido 12 en la primera, e intentando el joven valor mendocino un recurso que fue poco utilizado, llegar hasta el fondo y mandarse, mientras Gordón, peleaba y robaba varias pelotas que fueron fundamentales. Dieciséis minutos y nueve puntos separaban a Mendoza de Capital, 74 a 65. Minuto del elenco capitalino y entran Guglielmi y Martín, dos hombres altos y de buena media distancia. Mendoza comienza a sentir el despliegue físico y sale por cinco faltas Gordón, que fue importante en los rebotes junto a Estalles y Becerra, ingresó Frisón y no fue lo mismo. Nuevamente Capital consigue distanciarse en base a contragolpes y la diferencia en el tanteador otra vez se alarga. Restaba poco tiempo, pero las fuerzas de los jugadores mendocinos también fueron pocas. Varios errores de los mendocinos permiten afianzarse en el tanteador a los capitalinos.

A pesar de todo se luchó, como no se había hecho en ninguno de los partidos anteriores. Algo que debieron acordarse cuando se inició el torneo, donde esa enjundia y vigor que destacó Schewtacov, es fundamental en un equipo que juega en un campeonato argentino.

Una derrota sin atenuantes, pero que dejó un aliciente, pues el resultado fue mentiroso, porque la labor expuesta por Mendoza mereció más goles.

Capital tuvo varios defectos alarmantes, especialmente cuando buscó el gol, que se repite sobre los hombres altos y se desordena cuando es contragolpeado. Tendrá que mejorar mucho la representación campeona, para poder retener el título. Tiene valores pero falta estado físico y depara así una incógnita para el futuro.

Síntesis

Capital: Leveau 4, Rafaelli 13, Meire 15 (x), Cadillac 19, Guglielmino 4 (formación inicial) Martín 15, González 3 y Fernández 15.
D.T.: Garca.
Mendoza: Schewtacov 4, Estalles 17, Carra 4, Brioude 4, Gordón 8 (x) (formación inicial), Becerra 29, Brioude 4 y Frison 4.
D.T.: H. Carra.
Cancha: Provincial.
Arbitros: D. Flores (Corrientes), Assaf (Tucumán).
Primer tiempo: Capital 45 Mendoza 32.

Los jueces

Lamentablemente como ha venido ocurriendo a lo largo de este campeonato ha sido muy deficiente el desempeño de los árbitros en general, especialmente en cotejos claves. Se defiende mucho a los hombres consagrados, que pueden hablar y hacer manifestaciones sin que se los sancione. En una palabra son "vedettes". Algo inadmisible en árbitros, algunos de ellos internacionales. Se tuvo un ejemplo palpable en el partido que sostuvieron Córdoba y Capital, en el que el jugador Fernando Prato, luego de recibir una verdadera paliza debajo del aro de Capital, que colmó la medida y le dio a otro un puñetazo intencional, donde el jugador se elevó ex profeso para pegar, los únicos que no lo vieron fueron los jueces, o no quisieron verlo. Acto seguido la reacción del jugador agredido, que tenía un hematoma considerable, le propinó un puntapie a su agresor. Allí sí lo vieron y se produjo la inmediata expulsión. El agresor inicial resultó impune luego, hubo trompis insultos y forcejeos y aquí no ha pasado nada. Lo importante es que los árbitros, siguen haciendo de las suyas en torneos argentinos y no dan ventajas a jugadores altos, aptos y luego vienen reacciones como la del cordobés Fernando Prato, determinó su suspensión por ocho partidos.

Mendoza vuelve a jugar el sábado a las 19.30, jugaría contra Chubut, esto es a confirmar mañana, por el noveno y décimo puesto de la clasificación final de este torneo.

Córdoba, semifinalista

El seleccionado de Córdoba se clasificó esta noche semifinalista del cuadragésimo séptimo Campeonato Argentino de Básquetbol que se juega en esta ciudad, al vencer a Santiago del Estero por 90 a 81, tras adjudicarse los 20 minutos iniciales, por 46 a 35.

El partido tuvo lugar en el estadio de Rosario Central y correspondió a la zona "José M. Montorfano".

De esta forma se clasificaron seminifinalistas por el referido grupo los combinados de Capital Federal y Córdoba.

Mientras que por el grupo "Alfredo Shad" lograron tal halago Buenos Aires y Santa Fe. Chaco superó a Corrientes 88 a 71 y Tucumán a Chubut 79 a 60.

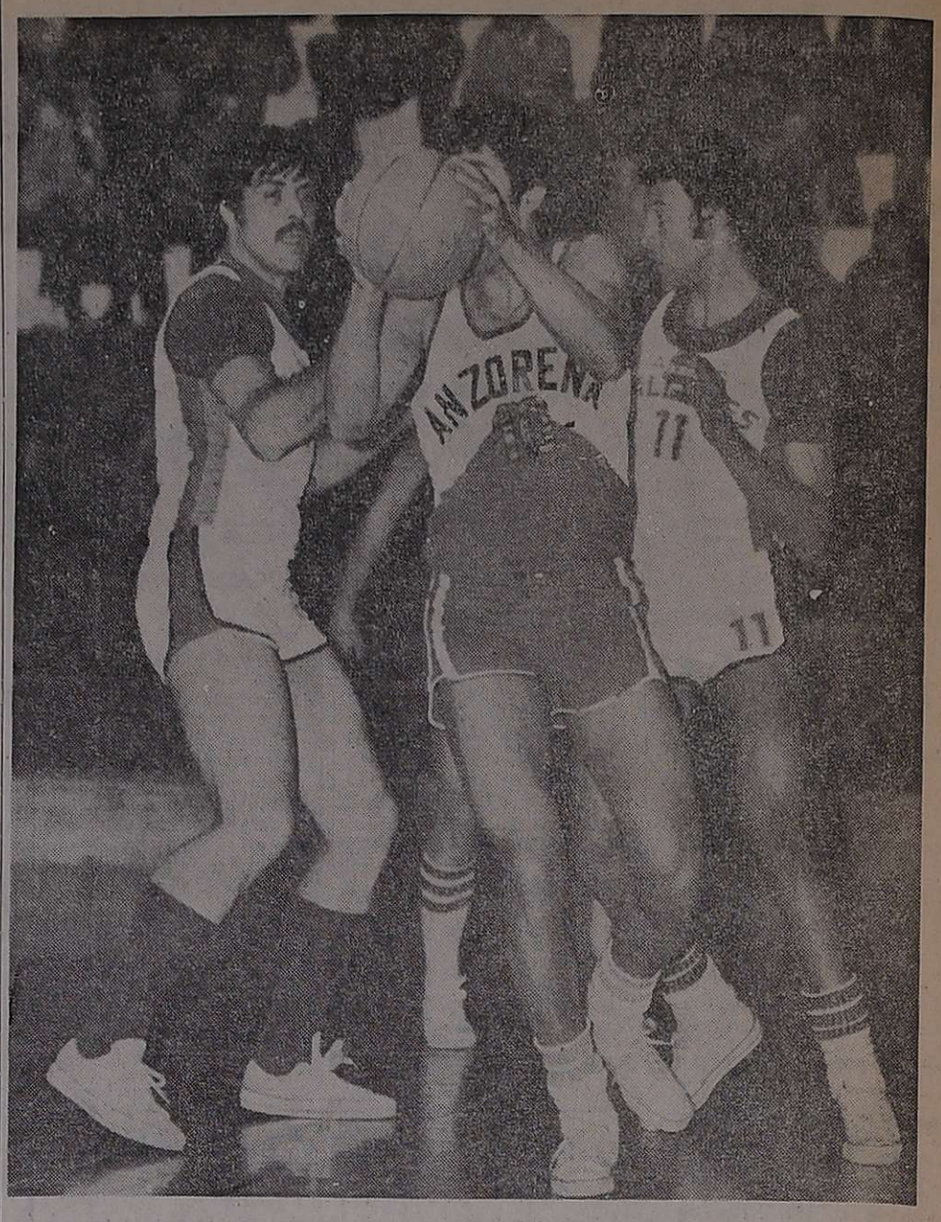

Raúl Estalles mejoró su rendimiento y cumplió frente a Capital Federal merced a su buen desempeño cerca de ambos tableros. Sin embargo, como en partidos anteriores, las individualidades no se coordinaron en función colectiva con un trabajo técnico planificado con el tiempo necesario.

El plantel del seleccionado mendocino de básquetbol que concurrió el año pasado al campeonato argentino de Bahía Blanca. Sobre esta base se debió trabajar con dedicación y continuidad. Lamentable, los resultados que se han registrado hasta el presente nos eximen de mayores comentarios.

El jugador de Boca, Scola, se recupera

ROSARIO, 31 (Por Rubén Daniel Campaniello, enviado especial de Télam). — La recuperación de Mario Scola, jugador de Boca Juniors e integrante del combinado de Capital Federal, que participa en el 47º campeonato argentino de básquetbol y que fuera operado el lunes último del estallido del bazo, a raíz de un codazo del correntino Miguel Bar, es paulatina. Ayer se levantó, caminó por las dependencias del primer piso del sanatorio "Plaza" y comenzó a ingerir alimentos.

Télam lo entrevistó en la sala seis, donde se encuentra internado. Estaba acompañado de su esposa, Ana Alicia Balvoa, y ante la requisitoria, señaló: "el susto ya pasó. Por suerte la evolución es buena. Ayer me sacaron el suero, que me molestaba bastante. Además ingerí sopa, puré y compota. Según lo que me dijo el doctor, casi seguramente mañana me darán el alta, para que prosiga la recuperación en el hotel".

El pilar del equipo porteño, quien en su trayectoria jugó en Obras Sanitarias, Ferro Carril Oeste, y que desde principios de '79 está en Boca, subrayó: "el golpe se produjo en un salto. Yo sentí que el codo del jugador correntino me pegaba en la zona del bazo. En esos momentos sentí un dolor intenso. El doctor Lentini se asustó algo, pero enseguida me recuperé. Luego en el hotel, me desmayé dos veces y se dispuso operarme.

Tras una pausa para saludar a su madre, agregó: "el lunes a la mañana me hicieron varios análisis que dieron positivo. Inmediatamente me trasladaron aquí para operarme. La intervención duró cuarenta minutos. Cuando reaccioné estaba adormecido y anímicamente caído, ya que siempre lucho para ser designado y jugar un argentino. Ahora se me presentó la oportunidad, no la puedo aprovechar".

Sobre el tiempo que demandará su regreso a los rectángulos de juego, afirmó: "los doctores Lentini y Cicarelli realizaron una serie de estudios para determinar cuanto tiempo demandará mi restablecimiento. Considero que dentro de cuarenta días podré volver a entrenar. Ahora quiero que me den el alta, para ir a alentar a los muchachos que llevarán otra vez el título a la Capital Federal".

Por último, Scola le dijo a Télam: "este comienzo del '80 no se presentó muy favorable para mí. Espero que la suerte cambie. Continuaré en Boca, donde formaremos un gran equipo para realizar una campaña superior a la del año último".

Apuntes de Rosario

ROSARIO, 31 (Por Rubén Daniel Campaniello, enviado especial de Télam). — Hay gestos que reconfortan y llaman a la reflexión. Ello viene al caso a comprobar que el jugador de Córdoba, Oscar Miranda, quien le cometió la infracción a Eduardo Cadillac y este cayó al piso, sufriendo un fuerte golpe en la zona lumbar, fue a visitar a la habitación al jugador porteño. Ambos departieron amablemente por espacio de varios minutos. El hombre de Obras Sanitarias confirmó a Télam que el cordobés no lo había golpeado intencionalmente y que todo fue producto del estado resbaladizo del piso.

* * *

En este Campeonato Argentino son pocas las cosas para destacar. Sin embargo hay una que lo merece. Y es la infatigable labor que cumple el jefe de prensa, Manuel Valdez, y sus ayudantes Lucke, Leonor y Petralli, tres ex basquebolistas. Su trabajo merece diez puntos de calificación.

* * *

Con gestos adustos y sorprendidos recibió la delegación cordobesa, la sanción de ocho partidos aplicados al jugador Fernando Prato, por agresión a Rubén Fernández, realmente fue un golpe muy duro para todos ellos.

* * *

Al confirmarse la suspensión de la jornada de ayer, la mayoría de los técnicos concedieron permiso a sus jugadores para realizar paseos o programas alguna visita a lugares cercanos a la ciudad. La lluvia intermitente no acompañó mucho

* * *

Según lo escuchado por Télam, pudo saberse que el principal motivo que obligó a la postergación de la fecha de ayer fue que los abonados a plateas no podían utilizar las mismas en los estadios de Newell's Old Moys y Sportivo América, debido a que es reducida la capacidad en ambos escenarios.

47º Campeonato Argentino de Básquetbol

Hoy tratan trascendentes proyectos modificatorios

ROSARIO, 31 (De nuestro enviado especial, Osvaldo Piantino para el Diario LOS ANDES). — La jornada lluviosa de ayer obligó a un descanso, que fue bien aprovechado por la mayoría de los equipos participantes, ya que todos han sentido físicamente, el duro trajín de este campeonato. Particularmente el equipo mendocino, que sintió los esfuerzos realizados principalmente ante Chaco. Este breve receso le ha venido bien, ya que les permitió recuperarse de sus dolencias sin mayor importancia, que tuvieron los hermanos Brioude, contractura en la rodilla derecha en Roberto y una indisposición estomacal en Raúl, el resto se encuentra en perfecto estado de salud. Con buen ánimo para enfrentar esta noche a Capital Federal. Los capitalinos también, se recuperaron de su cansancio particularmente después del partido que jugaron contra Córdoba, donde los cordobeses los exigieron en todos los aspectos.

Esto nos permite vislumbrar para esta noche un encuentro vibrante y emotivo porque Mendoza, tratará de lograr una rehabilitación ante tan encumbrado rival.

Anteproyectos modificatorios

He aquí el detalle de los dos anteproyectos modificatorios que tendría el desarrollo del Campeonato Argentino de Básquetbol, presentados por la Federación Santafesina de Básquetbol y por la propia Confederación Argentina de Básquetbol, que será tratado por el Congreso el próximo viernes.

El motivo de realizar estas probables modificaciones es para, en una parte, reducir los costos y en otras, hacerlo más competitivo y con ello más atrayente.

Actualmente son 12 las selecciones que juegan el Campeonato y para llegar a esta situación hay que ganar previamente el torneo Promocional.

Este torneo Promocional se juega en dos zonas, por lo general es geográfico, equipos del Norte y equipos del Sur. Por eso el Congreso tendrá una respuesta el viernes y deliberará sobre cuál, de los dos anteproyectos, es aconsejable aplicar de aquí en más. Cabe aclarar que el Congreso será deliberativo, de consulta y no resolutivo, pero como base para su aprobación en la Confederación Argentina de Básquetbol, a posteriori.

Proyecto Nº 1

Para la realización del Campeonato Argentino de Mayores se determinan tres zonas. Primero, estará integrado por las ocho (8) Federaciones mejor clasificadas, después de producirse el ascenso y descenso de este campeonato. Teniendo en cuenta, que actualmente (comienzos de 1980 son 12 las delegaciones en con derecho a participar en la zona Campeonato), se pondrá en práctica a partir del Argentino 1980 el siguiente procedimiento para reducir a ocho (8) equipos.

En 1980 las Federaciones que ocupen los cuatro últimos puestos al terminar la realización de la zona campeonato, deberán disputar con las Federaciones que ocupen el primer puesto de las dos zonas Promocionales, Norte y Sur, respectivamente un torneo Permanencia. Será una sola rueda, por puntos, todos contra todos, en la sede que fije la Confederación. Los dos mejores clasificados en este torneo integrarán en 1981, la zona Campeonato. En consecuencia, un cupo de diez (10) participantes quedarán.

En 1981, las Federaciones que ocupen los cuatro últimos puestos al terminar la realización de la zona Campeonato, deberán disputar con las dos Federaciones que ocuparon el primer lugar de la zona Promocional, un torneo Permanencia, los dos mejores clasificados en dicho campeonato, integrarán en 1982 la zona Campeonato que tendrá en consecuencia un cupo de ocho (8) seleccionados. Posteriormente, la zona Campeonato estará siempre integrada por las ocho Federaciones mejor clasificadas del Campeonato anterior. Y al finalizar la competencia, los equipos ubicados séptimo y octavo, descenderán a las zonas Promocionales. En su remplazo ascenderán a la zona Campeonato los ganadores de las dos zonas Promocionales, Norte y Sur.

Segundo, zona Promocional Norte, estará integrada por las Federaciones ubicadas en el sector geográfico y que por su última clasificación no participan de la zona Campeonato. Tercero, la zona Promocional Sur, tiene igual característica que la anterior.

Forma de disputa

Zona Campeonato, se disputará en su totalidad en la sede establecida por la Confederación Argentina de Básquetbol en su Calendario Anual y se dividirá en dos grupos que se denominarán A y B. En el grupo A jugarán los equipos que hubieran obtenido los números impares en el último campeonato, mientras que en el B lo harán los pares. Los clasificados en primero y segundo puesto de su zona, pasarán a las semifinales. Se enfrentarán el primero de una zona con el segundo de la otra. Y los vencedores de ambos partidos jugarán la final del Campeonato.

Quienes clasifiquen en tercer lugar de cada zona, jugarán por el quinto puesto del Campeonato y así sucesivamente.

Promocional

Se jugará en una sola rueda, todos contra todos. El ganador tanto de la zona Norte como el de la zona Sur, pasará a disputar tanto en 1980 como en 1981 el torneo Permanencia. A partir del último año el ganador adquirirá el derecho de ascender a la zona Campeonato.

El proyecto de la CAB

El proyecto Nº 2 presentado por la Confederación Argentina de Básquetbol, se refiere exclusivamente a la zona Campeonato. Según esta modificación, se disputaría en su totalidad en la sede establecida por el Calendario Anual de la CAB, y que se dividirá en tres grupos, denominados A, B y C. En el grupo A jugarán las selecciones que hayan obtenido los puestos uno, cuatro, siete y diez en el Campeonato Argentino anterior. En el grupo B estará conformado por los equipos que hayan logrado los puestos segundo, quinto, octavo y decimoprimero, y el grupo C tendrá por protagonistas a quienes han logrado el tercero, sexto, noveno y decimosegundo. Los equipos clasificados primero del grupo A, segundo del grupo B y primero del grupo C, pasarán a integrar un nuevo Agrupamiento denominado Grupo Uno, Campeonato.

Las clasificaciones especificadas segundo del grupo A, primero del B y segundo del grupo C, integrarán el Grupo Dos, Campeonato. Quienes clasifiquen, tercero en el A, cuarto en el B, tercero en el C, constituirán el Grupo Tres Descenso. Y el cuarto del grupo A, tercero en el B y cuarto del C, integrarán el Grupo Cuatro Descenso.

En cada una de las agrupaciones, se jugarán a una rueda todos contra todos por puntos.

Los equipos clasificados primero y segundo de los Grupos Uno y Dos Campeonato, jugarán las semifinales y finales del Argentino. Se enfrentarán el primero del Grupo Uno con el segundo del Grupo Dos y el primero del Grupo Dos con el segundo del Grupo Uno.

Por último los ganadores de dichos partidos jugarán la final.

Los perdedores, jugarán por el tercer puesto. Las ubicaciones quinta hasta la decimosegunda, se decidirán entre quienes ocupen los puestos inmediatos.

Los equipos clasificados en tercer lugar de los Grupos Tres y Cuatro, descenderán a la zona Promocional de sus respectivos sectores geográficos.

Como podemos apreciar el anteproyecto Número Uno, santafesino, atiende a cortar los equipos y las jornadas de descanso. En cuanto al segundo, también trata de evitar las jornadas de descanso pero tiende a seleccionar a un grupo menor de equipos para que haya mayor competitividad.

Copa de Oro

Se investiga una posible falsificación de entradas

MAR DEL PLATA, 31. (Télam). — Las autoridades policiales de esta ciudad iniciaron una investigación relacionada con la presunta falsificación de entradas para los partidos por la "Copa de Oro".

La revelación surgió por denuncias recibidas en la Liga Marplatense de Fútbol que, a su vez, dio intervención a la autoridad policial, a los efectos de detectar el origen de las falsificaciones.

Esta situación se habría verificado durante el reciente partido del certamen de verano, jugado entre Independiente y River Plate, en que se registró una gran afluencia de público alcanzando la recaudación a 400 millones de pesos.

Dirigentes de los clubes afiliados a la Liga Marplatense de Fútbol expresaron su sorpresa por el caso denunciado. El tema no fue tratado durante la reunión realizada anoche por el Consejo Directivo.

Los mismos directivos, fuera del recinto de deliberaciones, mostraron los boletos, presuntamente falsos. Se trata de entradas con un color más débil que las originales y vendidas para los encuentros de la "Copa de Oro".

Inicialmente, las autoridades policiales que llevan a cabo la investigación, no dieron a conocer el monto del perjuicio causado por este hecho.

Transferencias

CORDOBA, 31. (NA). — Belgrano de esta ciudad se sumó a las entidades que procuran conseguir los servicios de los delanteros de Chacarita Juniors, Osvaldo Escudero y Eduardo Delgado.

Por lo pronto, el presidente de Chacarita Juniors Salvador Sucotti se encuentra en esta ciudad para tratar directamente la transferencia de ambos jugadores.

Delgado y Escudero actuaron en el nacional del año pasado a préstamo en Vélez Sársfield, pero esta institución no se avino a abonar la suma de 600 mil dólares que Chacarita pedía por su pase.

Posteriormente se agregó San Lorenzo de Almagro en la puja por los dos destacados valores del fútbol argentino, aun cuando las conversaciones de los dirigentes "Santos" con los de la entidad de San Martín no arrojaron resultados positivos.

Ahora es Belgrano el que está interesado en la adquisición de Delgado y Escudero, aun cuando no se sabe si podrá pagar a Chacarita Juniors una suma tan excesiva.

San Lorenzo - Atlanta

BUENOS AIRES, 31 (NA). — Los primeros equipos de fútbol de San Lorenzo de Almagro y Atlanta viajarán el próximo lunes a Chile para intervenir en un cuadrangular junto a los conjuntos locales de Colo Colo y Universidad.

El certamen se realizará en Santiago los días 5 y 7 de febrero. Posteriormente los "Santos" se presentarán el 9 en Concepción, mientras que Atlanta lo hará el 9 y el 10 en la ciudad de Iquique.

Venta de un estadio

MAR DEL PLATA, 31 (Télam). — La Liga Marplatense de Fútbol resolvió, en asamblea concretar la venta de las tierras pertenecientes al estadio General San Martín, en la suma de 1.200.000 dólares.

Durante la reunión, se aprobó llevar a cabo la operación de venta de ese predio, ubicado en la avenida Champagnat y Alvarado, con la Municipalidad de General Pueyrredón.

Se expuso también la necesidad de promover la firma de un convenio con el mismo municipio, para que los clubes afiliados a la Liga Marplatense de Fútbol puedan utilizar el estadio mundial '78 durante 25 años, con opción a cinco años más.

La Municipalidad de General Pueyrredón ejerce actualmente la administración del estadio mundial 78.

El valor de la estructura del actual estadio General San Martín fue estimado en 900.000 dólares.

La resolución adoptada por la asamblea de la Liga Marplatense de Fútbol fue aprobada por 55 votos contra seis.

Dichas tierras, según el proyecto original de la comuna marplatense, serían destinadas para la construcción de la futura estación terminal de ómnibus de esta ciudad.

Documentación del deporte

BUENOS AIRES, 31 (Télam). — En el Centro Unico de Procesamiento Electrónico de Datos (CUPED), que funciona en el primer piso del Ministerio de Bienestar Social, se está conformando un proyecto de la secretaría de Acción Social, que permitirá que la Argentina ingrese en la cadena de centros internacionales de documentación del deporte, se informó hoy oficialmente.

Consiste en un programa de documentación y difusión de la educación física, el deporte y la recreación en el cual colabora también un experto de la República Federal de Alemania, el profesor Siegfried Lachenicht.

Se agregó, que el Centro Nacional contendrá el programa de la organización y de los resultados del deporte de nuestro país, así como de otros naciones y una documentación de la bibliografías que se publiquen en todo el mundo con relación a las ciencias en que se apoyan las distintas actividades del área.

Asimismo, por un sistema de computación y mediante una red de terminales conectadas con todo el país, en cualquier lugar del territorio se podrán tener los datos necesarios de interés para todo deportista, profesor o dirigente relacionado con este quehacer.

Por último se anunció, que esto dará solución a un problema como el de la falta de una información rápida y precisa y que en el transcurso de este año, se estima dar entrada a 60 mil datos bibliográficos provenientes del Centro de Computación de Alemania y posiblemente del Canadá.

Rácing

BUENOS AIRES, 31 (Télam). — El jefe del Departamento de Fútbol de Rácing, Juan D' Estéfano, salió al cruce de las versiones circulantes sobre compras y ventas de jugadores en las que se involucran a su club.

En el diálogo con Télam, D' Estéfano expresó: "ss acerca la iniciación del torneo y Rácing tratará de acelerar el proceso de compra de jugadores. Yo creo que lo de Veloso se concretaría en un par de días más. Con respecto a los delanteros, tenemos interés en Scalise, de Instituto de Córdoba, y en el extremo derecho de Chaco For Ever, Manuel Machuca. Eventualmente, Fernando Alí y Félix Orte podrían llegar al club si pudiéramos entregar a algún jugador en parte de pago".

Luego agregó: "por Van Tuyne no hay contactos y por Pernia, ya todo paso, porque Rácing no puede pagar 200.000 dólares por el pase. No tenemos tanto dinero para hablar de cifras altas. Los 470.000 millones de pesos que tenía de deuda el club cuando nos hicimos cargo de su dirección, los estamos saldando de a poco. Hay gente amiga que nos arrima unos pesos y entre todos vamos a salir del pozo".

Ya en la despedida, el dirigente rancinguista se refirió a Juan Carlos Lorenzo: "es el conductor que nuestro equipo de fútbol necesita. Los dirigentes no le exigimos resultados porque estamos convencidos que éstos llegarán solos".

Hoy Méndez y Carrasquilla combaten en Mar del Plata

MAR DEL PLATA, 31 (Por Walter Edgardo Vargas, enviado especial de Télam). — El veterano campeón argentino de los livianos, el porteño radicado en Bahía Blanca, Oscar Jorge "Cachín" Méndez, y el joven pegador panameño, Héctor Valdez Carrasquilla, protagonizarán la pelea central de la velada que se realizará mañana, a las 23, en el Centro de Educación Física Número 1 de esta ciudad.

La pelea es, a priori, sumamente atractiva por los antecedentes de los contendores. Carrasquilla, pese a su escasa edad, es un valor de jerarquía internacional, ya que en dos ocasiones ha combatido por la corona del mundo, cuenta con una pegada demoledora, ya que sus 15 victorias han sido por la vía expeditiva.

Méndez, por su parte, es el boxeador argentino en actividad con más peleas realizadas. Un genuino representante de una generación de excelentes pugilistas, la larga campaña que tiene sobre sus espaldas, le ha otorgado una gran cantidad de conocimientos, que pone de manifiesto cada vez que sube a un cuadrilátero. Así las cosas, el de mañana será el común pero siempre fascinante choque, del estilista experimentado y el joven pegador que puede definir con un solo golpe.

Carrasquilla nació en Panamá el 20 de abril de 1960. Es profesional desde 1976 y ha realizado 20 peleas, de las cuales ganó 15, todas por la vía rápida, perdió cuatro y tiene un match sin decisión. Méndez nació en la Capital Federal el 17 de junio de 1945. Es profesional desde abril de 1965 y lleva realizadas 129 peleas. Ganó 92, 25 de ellas por la vía rápida, empató 18, perdió también 18 y tiene una sin decisión. Fue campeón argentino pluma y es actual titular nacional de los livianos.

En el interior

BUENOS AIRES, 31 (Télam) — La presentación del número uno del ránking argentino de los medianos júniors, el pampeano Walter Desiderio Gómez, y la reaparición del rionegrino Héctor "Yeye" Hernández, constituyen los hechos destacados de las diferentes veladas boxísticas programadas para mañana en distintos puntos del interior del país.

Gómez - Nilo

El pampeano Walter Desiderio Gómez enfrentará al chileno Víctor Nilo, en combate perteneciente a la categoría mediano júniors, que tendrá lugar en el club Santa Rosa de la Capital pampeana.

Hernández - Ibarra

El rionegrino Héctor "Yeye" Hernández reaparecerá sobre el cuadrilátero del gimnasio Pedro Estremador, de la ciudad de San Carlos de Bariloche, enfrentando al aguerrido peleador Correntino Rómulo Ibarra.

Rodríguez - Romero

Sobre el cuadrilátero del Centro Recreativo, de la ciudad de La Banda (Santiago del Estero) se enfrentarán, en categoría mosca, el tucumano Ramón Rodríguez y el corretino Reynaldo Romero.

Colman - Barreto

El joven pugilista misionero, Félix Colman combatirá a diez vueltas al experimentado peleador entrerriano Héctor Barreto, en pelea que se realizará en las instalaciones del club Tokio, de la capital misionera.

Allende - Loyola

El joven y ascendente santafesino Sergio Loyola combatirá a diez rounds con el veterano riocuartense Ramón Allende, en el encuentro estelar de la velada programada en el club Centenario, de la ciudad santafesina de Venado Tuerto.

Doble fondo

El club Paraná, de la ciudad bonaerense de San Pedro, ha programado una reunión que tendrá como base dos peleas a diez vueltas. En la primera de ellas, el liviano local Néstor Gundin se medirá con el natural de Zárate Carlos Villanueva, en tanto que en la restante, el excelente liviano local Lorenzo García tendrá difícil oponente en el fuerte pegador Rodolfo Petrizani.

Barboza - Arébalo

El tucumano Juan Barboza y el mediano liviano cordobés Roque Arébalo, protagonizarán el combate de fondo en la velada que tendrá lugar en el club Defensores de Villa Luján de la capital tucumana. En el semifondo se medirán los locales Miguel Argüello y Ramón Tapia.

Doble fondo

El fuerte pegador de la categoría mediano liviano Hugo Trujillo, tendrá como oponente al chaqueño Enrique Coronel, en uno de los combates a diez vueltas programados en el estadio de la Federación Jujeña de Básquetbol. En el otro enfrentamiento, medirán fuerzas el gallo local Héctor Rosas y el paraguayo Diego Vega Ramírez.

Oscar "Cachín" Méndez y una buena posibilidad de trascender al campo internacional.

En Sayanca se juega hoy otra fecha del papi

En el club Manuel Sayanca se jugará una nueva fecha del torneo de papi-fútbol, con el siguiente programa: a las 21.51, se medirán, Nueva Ciudad vs. Río Negro "A"; Farmacia Independencia vs. Cosmos y 1º de Mayo vs. Los Olmos.

Volvió Mastrángelo y retornó el gol

BUENOS AIRES, 31 (NA). — Ernesto "Heber" Mastrángelo reapareció en la primera división de Boca Júniors, tras larga ausencia, y lo hizo reencontrándose con un viejo aliado suyo, es decir, el gol.

Mastrángelo convirtió el tanto del empate de Boca Júniors en el partido que jugó anoche frente al Dynamo de Tiflis.

Pero eso no fue lo más importante para la hinchada boquense, sino que lo fue la presencia del puntero derecho en el equipo azul y oro y así lo demostró con la ovación que le brindó cuando Mastrángelo se retiró reemplazado del campo de juego.

"Uno es un jugador veterano y ya tendría que estar al margen de esas emociones, pero realmente los aplausos ayudan y estimulan a cualquier jugador y cualquiera sea su edad", sentenció Mastrángelo.

Sobre su estado físico, informó que durante el partido no le molestó para nada la rodilla derecha, aunque reconoció que se sintió cansado ya que hacía mucho que no jugaba y por eso se lo remplazó.

"A partir de ahora haré más fútbol en los entrenamientos de Boca y confío en mi total recuperación, puesto que estoy haciendo un severo tratamiento con el doctor Fernández Schnoor, a quien visito tres veces por semana para ver como evoluciona mi rodilla", indicó.

En cuanto a Boca Júniors, señaló que lo notó mejorado en relación a los partidos que disputó en Mar del Plata porque "en esta oportunidad perdíamos uno a cero y no nos desesperamos para conseguir el empate".

Consultado acerca de su tanto, respondió con su habitual modestia que "cuando vino la pelota la agarré como pude y el remate pudo haber salido para cualquier lado, pero, por suerte, se introdujo en el arco adversario".

Mastrángelo manifestó su confianza en que arreglará su situación económica con Boca Júniors porque "antes no hubo problemas y no veo porqué ha de haberlos ahora. Yo siempre hablé directamente con Armando y espero hacerlo dentro de poco. En cuanto a las primas, dicen que no van a pagarlas este año, pero yo no lo creo".

Mastrángelo retornó al primer equipo y con él volvió el gol a Boca Júniors.

Refiriéndose al nuevo entrenador de Boca Júniors, Antonio Ubaldo Rattin destacó que no hay muchas diferencias con Lorenzo en relación a los sistemas de entrenamientos.

"Las diferencias con Lorenzo no son radicales, lo único es que Rattin pretende darle al equipo más cantidad de variantes ofensivas, cosa que a mí no me preocupa, puesto si quiere que Boca juegue al toque, puedo hacerlo perfectamente pues estuve cuatro años en River y allí se juega de esa forma", expresó.

El delantero boquense recalcó que pese a todos los problemas, más aparentes que reales, Boca cumplirá buena campaña este año y "si se recuperan muchos de los jugadores lesionados, puedo asegurar que estamos para salir campeones".

El técnico Solari

BUENOS AIRES, 31 (Télam). — Luego de haber alcanzado el objetivo perseguido, como fue clasificarse para jugar la copa Libertadores de América, Vélez Sársfield encaró un proceso de renovación que alcanzó a la dirección técnica y al plantel de jugadores.

Así como llegó Jorge Raúl Solari para ser el guía técnico-táctico-estratégico, también ingresaron los futbolistsa Jorge Sanabria, Scigliano, Clavijo y el paraguayo Amado Pérez. Entre todos buscarán cristalizar en triunfos y por ende, en campeonatos, el esfuerzos económico de la institución.

Los primeros éxitos deportivos fueron analizados por Solari: "Para decir la verdad, por ahora no me interesan los resultados. A éstos los espero y si no llegan me preocuparé cuando Vélez juegue por algo tan valioso como son los dos puntos. Ustedes habrán vistos que sin motivos fundamentales, del encuentro con los húngaros al cotejo con Argentinos Júniors cambié casi toda la defensa y el jugador que fue titular en el primer match por ejemplo Damiano, anoche jugó sólo 20 minutos. Todo esto responde al plan de pruebas que he establecido y no me apartaré de él pues lo que no corrija ahora lo puedo lamentar después. Mi propósito es que Carlos Ischia sea el que maneje el equipo. Todavía está pasado de revoluciones, debe serenarse y correr menos que la pelota. Es lo único que le falta para ser un jugador completo. Y también lo que está definido es que no haremos jamás marca hombre a hombre. La marca en zona y escalonada que hicimos sobre Maradona, será la base de los movimientos defensivos. El complemento será el "pressing" en el medio campo rival.

Falcioni, el analista

Julio César Falcioni estaba feliz, pero su alegría no alcanzaba a la euforia. Pese a ser el gran responsable de la obtención de la copa "70 aniversario de Vélez Sársfiel", al contenerle dos tiros penales a Diego Maradona, el joven arquero velezano, le declaró a Télam: "alguna vez me tocaba ganar, varias veces Maradona me había convertido goles y anoche me tocó a mí. El primer tiro penal fue el más difícil, porque lo pateó muy bajo y esquinado. En cambio, en la segunda contención me ayudó la suerte, porque el rebote lo tomó Molnar y su remate pegó en un palo. Espero que 1980 sea para evolucionar, pues en 1979 me quedé estancado. Y esos es muy malo".

Internacional en Mendoza

Combinado Gimnasia-San Martín vs. Dínamo

En un informe el "Círculo de Periodistas Deportivos", bajo cuya organización y con el auspicio del Comité Olímpico Argentino, se llevará a cabo el próximo miércoles 6 de febrero en horas de la noche, la presentación de los equipos prodientes de la U.R.S.S., ha confirmado que los rivales a oponer a los mismos, como se había adelantado serán: contra el "Dynamo", un seleccionado de jugadores de Gimnasia y Esgrima y Atlético San Martín, cuya conformación y dirección técnica estará a cargo de Víctor Legrotaglie y Jorge Julio.

—En cuanto al rival del Subcampeón Mundial Juvenil 1979, se confirma que se le opondrá el Campeón Juvenil de Mendoza, representativo de la Liga Sanrafaelina de Fútbol, con algunos refuerzos de jugadores de esta ciudad.

—Los resultados registrados en la Capital Federal, en su presentación frente a Boca Juniors, el "Dynamo", y con Rácing el Juvenil, Sub Campeón Mundial, empatados en ambos casos, ponen de manifiesto el poderío de los visitantes, pese al lógico cansancio del viaje, resultados que concitan aún mayor atractivo en su presentación en nuestro medio, la noche del miércoles 6, en el Estadio Mundialista.

Localidades

Se han fijado precios populares para las localidades, teniendo en cuenta que se trata, por primera vez en Mendoza, de una doble jornada Internacional con elencos de sólida reputación mundial. La entrada General costará $ 6.000. Platea descubierta, Sector Este, $ 12.000; Platea cubierta, Sector Oeste, $ 20.000.

Carnets

En cuanto a los carnets, los poseedores de los mismos, otorgados por la Liga Mendocina de Fútbol, con fotografía, accederán al Sector Prensa; en cuanto a los carnets del Círculo de Periodistas Deportivos, tendrán acceso al mismo sector debiendo, obligatoriamente, tener pago todo el año 1979.

—El personal periodístico que vaya a cumplir tareas específicas, deberá contar con una acreditación especial, cuya nómina deberá ser remitida a la sede del Círculo de Periodistas Deportivos, para el otorgamiento del respectivo salvoconducto, sin cuyo requisito no podrá tener acceso a camarines ni los fotógrafos y camarógrafos al interior del Estadio. En cuanto a las emisoras radiales que deseen irradiar los encuentros, su personal deberá munirse de las mismas credenciales mencionadas.

El mundial juvenil de tenis

BUENOS AIRES, 31 (Télam) — Los argentinos Carlos Castellán, en juveniles, y Eduardo Masso, en cadetes, se clasificaron finalistas de sus respectivas categorías, al imponerse en los encuentros jugados esta tarde en el torneo internacional "Argentina Bowl-Obras '80", que organizan en forma conjunta la Asociación Argentina de Tenis y el Club Obras Sanitarias de la Nación, en el gimnasio de este último, y que otorga puntaje para el campeonato mundial juvenil.

Castellán enfrentará el sábado, en la final, al uruguayo Daniel Montes de Oca; mientras que Masso cotejará con el peruano Carlos Di Laura. En juveniles damas, las brasileñas Cristina Roswadovsky y Lucía Silveira, se clasificaron finalistas.

Los resultados registrados hoy fueron los siguientes:

Varones

Juveniles: Carlos Castellán (Argentina) le ganó a Pablo Martín (Argentina), por 6-3 y 6-3; Daniel Montes de Oca (Uruguay) a Hugo Chapacú (Argentina), por 7-5 y 6-0.

Cadetes: Eduardo Masso (Argentina) le ganó a Eduardo Infantino (Argentina), por 3-6, 7-6 y 6-1; Carlos Di Laura (Perú) a Claudio Gariotti (Argentina), por 6-0 y 6-2.

Mujeres

Juveniles: Cristina Roswadovsky (Brasil) superó a Karina Heck (Perú), por 6-3 y 6-3; Lucía Silveira (Brasil) a Katia Mitten Dorfer (Brasil), 3-6, 6-3 y 6-2.

Hoy se inicia en YPF el torneo Alejandra Houlné

Organizado por el Colegio de Arbitros de la Asociación Femenina de Básquetbol, se iniciará hoy a las 21, el 7º torneo femenino de básquetbol "Alejandra Houlne".

En las instalaciones del club Y.P.F., se cumplirá el siguiente programa de actos: recepción de autoridades e invitados especiales, desfile de las delegaciones participantes, palabras alusivas al torneo a cargo del presidente del Colegio de Arbitros, señor Fernando Anfuso, juramento a los deportistas, Himno Nacional Argentino, números de patinaje artístico a cargo del conjunto de Leonardo Murialdo, sorteo e iniciación del primer partido del torneo.

Maratón de patines se corre el domingo en Guaymallén

El domingo próximo, se realizará la "maratón Vendimial de patines", que organizó la Dirección de Gobierno y Administración de la comuna de Guaymallén y será fiscalizada por la Federación Mendocina de Patín.

La prueba tendrá un recorrido de 9 kilómetros y se largará a las 18, donde intervendrán corredores federados y libres y la partida será desde Remedios Escalada y Balcarce del distrito Dorrego para los corredores de primera y segunda categoría, siendo la edad para los de primera de 16 años como mínimo y los de segunda entre 14 y 15 años, la tercera de 12 años en adelante, los que competirán sobre la distancia indicada. La tercera categoría comprende a los corredores de 12 y 13 años varones y en damas de 12 años en adelante y tendrán un recorrido de 4 kilómetros que se largará desde la plaza San José.

El recorrido a cubrirse es el siguiente: de Remedios de Escalada y Balcarse de Dorrego, Lamadrid, Cobo, puente de Avenida de Acceso, Alfonsina Storni, Güemes, Carlos Pellegrini, Saavedra, Allayme, Pringles, Pedro del Castillo hasta Avenida Libertad para finalizar en la Plaza Los Patricios en Villa Nueva.

Las inscripciones se reciben en la sección Deportes de la Comuna de Guaymallén de 8 a 14 y hasta media hora antes de la largada, debiendo encontrarse los corredores una hora antes de iniciarse la prueba.

También habrá patinaje para los menores de 5 y 11 años el mismo día desde las 18, alrededor de la plaza departamental.

Cuadrangular de fútbol en Eugenio Bustos

Organizado por los campeones y subcampeones de la Liga Sancarlina de Fútbol se disputó la primera fecha del cuadrangular que cuenta con la participación del campeón y subcampeón de Tunuyán, Tunuyán Sport Club e Independiente Las Rosas. En la jornada de apertura empataron Independiente Las Rosas y Eugenio Bustos 4 a 4. Por su parte, igualaron en dos tantos Tunuyán Sport Club y La Consulta.

Esta noche a las 21.30 en el estadio iluminado del Club Eugenio Bustos se han de medir La Consulta - Independiente Las Rosas y Eugenio Bustos - Tunuyán Sport Club.

El certamen denominado "Vendimia" ha concitado el interés de los aficionados.

Ciclismo en ruta se disputará en el club Murialdo

El domingo venidero, se largará la competencia "Circuito Guaymallén" organizado por el club Leonardo Murialdo, con un recorrido de 153 kilómetros, reservada para corredores de primera a cuarta categoría y fiscalizada por la Asociación Ciclista Mendocina.

La prueba se largará a las 7.30 frente a la municipalidad de Guaymallén y será cumplida en diez giros al circuito entre Avenida Libertad, Avda. Acceso Este, Carril Ponce, de Rodeo de la Cruz; Carril Nacional, Arenales, Chile y Avenida Libertad hasta el punto de largada.

Las inscripciones se recibirán en la Secretaría del Club, Avda. Bandera de los Andes y Tito Laciar hoy y mañana de 18 a 21 o al teléfono 261590.

Temporada internacional de motocross en Palermo

BUENOS AIRES, 31 (Télam) temporada internacional de Motocross, que se está desarrollando en el predio ferial de Palermo de la Sociedad Rural Argentina, que comenzó el 25 de enero y durará hasta el 17 de febrero, en una conferencia de prensa explicaron los detalles relacionados con la competencia.

Los viernes y domingos, a la hora 21 y 19, respectivamente, se corren seis carreras por día divididas en tres series para la categoría 125 cc. y tres para la categoría 250 cc. Las principales figuras de la Argentina, Uruguay, Chile, Paraguay y Venezuela son animadores en estas pruebas que son la mixtura de arrojo, velocidad y preparación física, pero, fundamentalmente, el belga Roger de Coster, el español Antonio Elías y la estadounidense Sue Fish, son, a nivel internacional, las estrellas de la temporada.

De Coster, 35 años, quíntuple campeón mundial en 500cc y 19 veces campeón en Bélgica, demostró durante su estada el año pasado el porqué continúa a la vanguardia en el mundo. A sus condiciones físicas naturales, el belga le adosa un notable dominio del medio mecánico, hechos que sumados, lo tornan insuperable.

Antonio Elías es el campeón en 125 cc., cetro que ostenta desde 1976. También estuvo en el país el año anterior y sus duelos con el corredor argentino Claudio Pesce fueron disfrutados por los espectadores.

Entonces, la verdadera novedad, está fundamentada en la presencia de la norteamericana Sue Fish, Esta intrépida motocrista, de 21 años, es la única mujer en el mundo habilitada por la Federación Internacional para competir en pruebas masculinas. Fish alterna las competencias con demostraciones individuales y actuaciones en el cine.

Cuadrangular de hándbol en Lavalle

Informó la Asociación Mendocina de Hándbol que mañana y pasado se realizará un torneo cuadrangular de hándbol en el estadio del Centro Recreativo de Lavalle, con la participación de C. R. de Lavalle, club General San Martín, Andes Talleres y la selección Mendocina, que tendrá carácter de preparación para el torneo Vendimia.

Papi fútbol en J. Unida de Las Heras

Prosigue en el club Juventud Unida de Las Heras, la disputa del torneo de papi-fútbol, hoy, con estos partidos: a las 21.30, Marakaibo vs. Almendra; a las 22.30, El Líder vs. Quiosco Difunta Correa y a las 23.30. Deportivo Español "B" vs. Farmacia Independencia.

Ajedrez: abierto Vendimia

Informó la Federación Mendocina de Ajedrez que desde el 15 de febrero próximo hará disputar un torneo abierto al cual se ha denominado "Vendimia". El certamen se disputará por sistema suizo y tendrá por escenario una sala céntrica de nuestra ciudad, habiéndose instituido para el mismo importantes premios en efectivo.

Periodistas deportivos se reúnen hoy

Hoy a partir de las 21, se reunirá la comisión directiva del Círculo de Periodistas Deportivos de Mendoza, para tratar asuntos de importancia sobre la organización de la presentación de los futbolistas soviéticos.

La misma se llevará a cabo en la sede de la entidad en calle Avenida España 1057, locales 15 y 16 de ciudad.

Etapa "Doble Jáchal"

SAN JUAN — Hoy, a partir de las 7 horas, se pondrá en movimiento la 13º versión de la "San Juan - Jáchal - San Juan" que se correrá bajo la organización del Pedal Club Olimpia de Santa Lucía. A pesar de la clásica denominación del "doble Jáchal", en esta oportunidad la competencia constará de tres etapas. Vale decir que se agregó una más que se correrá en su totalidad por calles de la localidad norteña de San José de Jáchal con el objeto de que los jachalleros no sean meros espectadores de una llegada o una largada como que aquella zona era el punto terminal de las anteriores versiones en su primera parte, sino que también tendrán la oportunidad de seguir el desarrollo de una de las fracciones y, en acción a sus ídolos preferidos.

La primera etapa tendrá un total de 154 kilómetros hasta San José de Jáchal, partiendo desde avenida Benavídez y ruta 40, en el departamento de Chimbas. En esta fracción se han instituido tres metas de montaña que tendrán ingerencia en la clasificación general. La primera meta de montaña la deberán superar los pedalistas en la ruta 40, poco antes de llegar al desvío que conduce a Mogna. Posteriormente la siguiente se ubicará en la estación Matías Sánchez y la tercera y última de la primera etapa en Niquivil.

La segunda etapa se pondrá en marcha a las 17.30 horas de mañana en un circuito trazado en su totalidad en Jáchal y constará de 104 kilómetros de recorrido. La última fracción se correrá el domingo por la tarde, a las 16.30 horas, partiendo desde San José de Jáchal para finalizar en el velódromo del estadio del parque de Mayo. En esta etapa también habrá una meta de montaña en la localidad de Niquivil. Los ganadores de las metas de montaña se harán acreedores a una bonificación especial que pasará a formar parte del tiempo empleado en la clasificación general. Al primero se le bonificará con diez segundos y al segundo con cinco. En lo que respecta a los ganadores de cada una de las fracciones, se les bonificará hasta el quinto puesto con treinta, veinte, quince, diez y cinco segundos respectivamente.

Y como siempre,
LOS ANDES
en SAN LUIS
acompañándolo
en sus
vacaciones

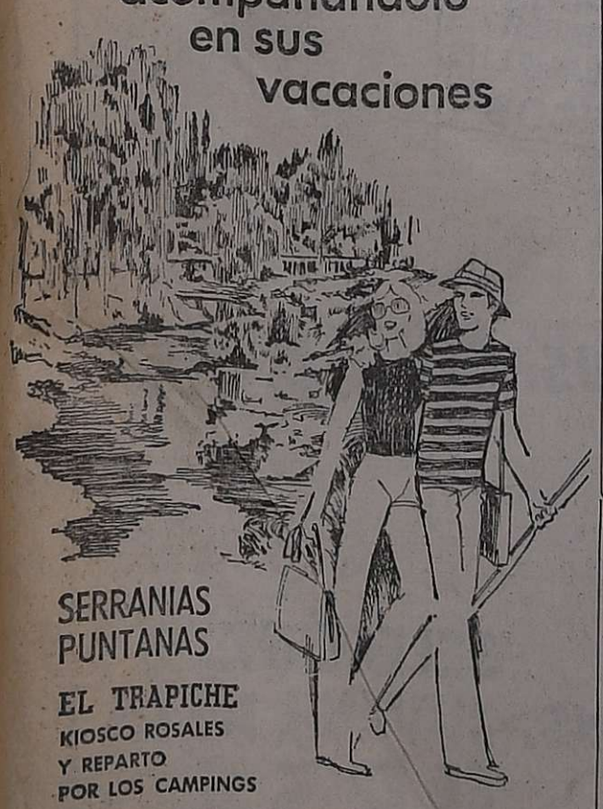

SERRANIAS PUNTANAS
EL TRAPICHE
KIOSCO ROSALES
Y REPARTO
POR LOS CAMPINGS
POTRERO DE LOS FUNES
EL VOLCAN
SOLICITAR AL VENDEDOR LAGOS
O COMUNICAR POR ENCARGO A
DISTRIBUIDORA PUNTANA - TEL. 22668 - SAN LUIS
MERLO
KIOSCO DE HECTOR MENDE
y en toda la provincia de SAN LUIS

bermúdez
DEPORTES

CORREO ARGENTINO Mendoza
Concesión Nº 47/Dto. 8º Tarifa Reducida
Concesión Nº 228 Franqueo a Pagar

LOS ANDES

MENDOZA — Viernes 1º de Febrero de 1980 — Año XCVIII — Núm. 32.617

Jorge Julio, en su habitual charla técnica antes de comenzar el entrenamiento de la tarde efectuado por el plantel "Albirrojo". Estuvieron ausentes Juan Carlos Gutiérrez y Hugo Olmos.

Novedades del fútbol

Servette de Suiza y San Martín el 9

Intensa es la actividad que se realiza en el "Este". El cuerpo técnico formado por Jorge Julio y Roberto Bassegaisteguy trabajan mañana y tarde en busca de llegar al comienzo del campeonato local en óptimas condiciones tanto técnicas como físicas.

Por la mañana

Según lo manifestara el preparador físico "Albirrojo", el plantel compuesto por 18 jugadores trabaja diariamente en carros con la finalidad de que aquellos jugadores excedidos de peso recuperen el ideal. Asimismo destacó, que la mayoría de ellos están muy cerca de ello, salvo los casos de Rodolfo Pezzatti, Carlos Mayer y Justín Emilio Lucero, que se encuentran en perfectas condiciones.

Con Jorge Julio

Atentamente el técnico de San Martín observa el trabajo realizado por el plantel. Dado que se trabaja en dos turnos, se trata de no agotar a los jugadores. Por el momento se realizan ejercicios con pelota dominada, se exige a los arqueros Tamagnone y Salvatierra —este último a prueba— y luego se concluye con un partido informal.

Los nuevos

Como lo adelantáramos en ediciones anteriores están practicando en el "Este" Rodolfo Pezzatti, ya definitivo, Teodoro Fernández, quien según el técnico prácticamente estaría en el club y el guardavallas Salvatierra a quien se lo quiere observar en partidos amistosos para evaluar sus condiciones.

Interés por Millán

Oficialmente nos comunicó Jorge Julio, que está en sus planes la contratación del eficaz defensor "Azul" Juan Carlos Millán, siempre y cuando las pretensiones económicas de la entidad del parque lo permitan.

Ausentes sin aviso

Extraña en San Martín las injustificadas ausencias a los entrenamientos de los jugadores Juan Carlos Gutiérrez y Hugo Olmos. Ambos fueron convocados por el cuerpo técnico pero hasta el momento con resultados negativos.

Raúl Moral, preparador técnico - físico

Encomiable actividad cumple el director técnico del Atlético Palmira. A su tarea habitual se agrega la de preparador físico del plantel.

Trabaja diariamente en la tarde con el plantel base que ascendiera al círculo superior.

Sobre posibles incorporaciones, se nos comunicó que por el momento no hay nada en concreto, pero se entrenan con el plantel el guardavallas Luis Angel Córdoba y José Olguín ambos pertenecientes al Deportivo Guaymallén. A ellos se suma el futbolista Mansini, que anteriormente jugara como volante izquierdo en Obrero Damaco.

Estos elementos poseen el visto bueno del técnico y en días más podrían ser incorporados como refuerzos.

Hoy, amistoso en San Martín

En encuentro de carácter amistoso y con la sola finalidad de observar el rendimiento individual y colectivo de ambos conjuntos se medirán esta tarde los primeros equipos de San Martín y Palmira en horario a confirmar.

El Servette, de Suiza en San Martín

El elenco suizo Servette, que actualmente está disputando un cuadrangular en la provincia de Córdoba, junto a Talleres e Instituto, se presentará en Mendoza el 9 próximo ante el Atlético San Martín, en horario nocturno.

Recordemos que este conjunto perdió inmerecidamente 1 a 0 en la jornada inaugural del torneo mencionado ante Talleres de Córdoba.

Amistoso infantil en Godoy Cruz

Hoy a partir de las 18, se presentará en nuestro medio el Club Primera Infantil de Villa Ecuador de Santiago de Chile.

Su oponente en esta oportunidad será la denominada "séptima maravilla" del club departamental.

Gimnasia convoca a inferiores

Para mañana a las 16.30, el Club Gimnasia y Esgrima convoca a los jugadores pertenecientes a la novena hasta la quinta división. Asimismo, se nos comunicó que pueden hacerlo todos los jugadores libres que quieran participar, siempre que se hallen comprendidos en estas divisiones.

Asamblea en Gutiérrez

Para el 10 de febrero próximo el Gutiérrez Sport Club tiene previsto realizar su asamblea anual ordinaria. Con tal motivo convoca a asociados a su local social a partir de las 8.30. Entre los puntos a tratar figura la renovación parcial de autoridades para el período 1980-1981.

Independiente sin variantes

En doble jornada practicó el plantel de Independiente Rivadavia. El triunfo del domingo anterior ha incentivado notablemente a los jugadores que esperan confiados su próximo compromiso, sin desmerecer los pergaminos del rival.

Además se supo que se mantendría —de no surgir novedades— el mismo conjunto, debido a la lesión de Héctor Alfredo Suárez que continúa lesionado.

El rival del Dínamo

Para enfrentar al conjunto ruso el Dínamo, se formaría un combinado integrado por jugadores de Atlético San Martín y Gimnasia Sport Club. Trascendió igualmente, que el inconveniente estribaría en el poco tiempo que resta para el partido cuya fecha fue establecida para el 6 próximo.

Precios para el domingo

Para el partido que sostendrán Independiente Rivadavia y Atlético Macachín, de Santa Rosa de La Pampa, se han fijado los siguientes precios: general, $ 4.000, adicional a plateas, 6.000; tribuna oficial, $ 2.000; socios, $ 2.000.

Bianchini, Pereyra y Berríos

En el club Gimnasia y Esgrima se nos comunicó que se espera de un momento a otro el regreso de los jugadores Mario Bianchini y Jorge Osvaldo Pereyra, ambos pertenecientes a la entidad del parque y que estuvieron a préstamo junto con Guillermo Berríos en All Boys, durante el torneo Nacional.

Respecto a este último, se dijo que se encuentra practicando normalmente con el resto del plantel "Mens-sana".

Argentina venció a Venezuela 1-0 con gol de penal. Convirtió Meza

BARRANQUILLA, (Colombia) 31 (Télam). — En accidentado final Argentina se impuso a Venezuela 1 a 0 con gol de penal convertido por el tucumano Juan José Maza cuando se cumplían 36 minutos del segundo tiempo. A raíz de la sanción de la pena máxima en favor de la divisa "albiceleste" se originó una verdadera batahola contra el árbitro ecuatoriano que debió expulsar a dos jugadores para restablecer el orden. El encuentro en la parte final tuvo características muy marcadas por el nerviosismo. El partido se extendió mas de 8' después de su expiración en razón de las suspensiones sufridas en el juego.

Incidencia del partido que sostuvieron anoche los seleccionados de Argentina y Venezuela. (Radiofoto NA).

Primer tiempo

En los primeros minutos fue el conjunto venezolano el que asumió la iniciativa, a través de un juego más coordinado de su línea de volantes, aunque sin llevar riesgo sobre la valla defendida por Quiroga.

Paulatinamente comenzaron a juntarse los volantes argentinos y de esa forma el partido se hizo más equilibrado.

El primer avance profundo lo generó el conjunto argentino, a los 11 minutos, cuando Meza fue contenido con falta en las cercanías del área rival. Amagó a tirar Ludueña, pero en definitiva lo hizo el propio Meza, quien a pesar de sorprender a la barrera y al arquero rival, no tuvo suerte con el disparo, ya que este salió por sobre el travesaño.

De inmediato, replicó Venezuela y ante una falla de Veloso, debió esforzarse Quiroga para contener la carga de Zubizarreta.

Sobre los 13 minutos la Argentina generó una carga bien coordinada, donde combinaron Rinaldi, Hoyos y Ocaño, quien finalmente lanzó un centro cerrado, que fue rechazado por Campos, ante el peligroso ingreso de Hoyos.

Siguió presionando ligeramente el equipo argentino, pero, falto de profundidad. A los 16 minutos, Oropel salió jugando con Ludueña, este cruzó en profundidad para Meza, quien ubicado dentro del área no pudo conectar la pelota y Acosta en oportuno cruce sacó al corner.

A pesar que la Argentina predominaba territorialmente, los venezolanos replicaban en profundidad, como aconteció a los 17 minutos, cuando Peña lanzó un centro cerrado que no pudieron conectar los zagueros argentinos y Quiroga, con una mano, sacó al corner por sobre el travesaño.

De inmediato volvió a cargar Venezuela, al combinar en pared Zubizarreta y Peña, y el remate de éste pasó cerca de la base del poste derecho, pero la jugada fue invalidada por el árbitro Jacome, debido a la posición adelantada de Carbajal.

Ante la falta de efectividad de los delanteros argentinos, a los 22 minutos Ocaño se fue al ataque, superó por dos veces la marca de Aguirre y al ingresar al área remató cruzado y la pelota salió muy cerca del poste derecho.

Cuando se cumplían 30 minutos, se produjo un corto circuito en una de las torres lumínicas ubicadas cerca del banco de suplentes argentinos, lo que provocó que tanto los jugadores que allí se hallaban, como los integrantes del cuerpo técnico, salieran presurosos del lugar.

Una de las situaciones más claras para la Argentina tuvo lugar a los 35 minutos. Hoyos le dio a Meza y este tocó al claro para Ludueña, cuyo violento remate pegó en el poste derecho.

En los minutos finales de la primera etapa siguió presionando el conjunto argentino, especialmente a través de las proyecciones de sus marcadores de punta y en dos oportunidades Oropel puso a prueba al arquero C. Sánchez.

Segundo tiempo

Con 30 minutos de atraso comenzó el segundo tiempo del encuentro que están sosteniendo —con el marcador en blanco— los selecionados de la Argentina y Venezuela, en el estadio "Romelio Martínez" de esta ciudad, por el campeonato preolímpico de fútbol, debido a deficiencias del sistema lumínico.

Síntesis

Argentina: Quiroga, Oropel, Veloso, Nieto y Ocaño; Ludueña, Rinaldi y Meza; Bocanelli, Roldán y Hoyos.
D.T.: Sacchi.
Venezuela: Sánchez; Aguirre, Acosta, Cichero y Campos; Arle, Asdrubal Sánchez y Peña; Carbajal, Anor y Zubiarreta.
D.T.: Rodríguez.
Estadio: Romerio Martínez.
Arbitro: Elías Jacome (Ecuador).

Fútbol para recordar

Las "Estrellas" en partido benéfico

Carlos Luciano Contreras, ex futbolista que militó entre 1944 y 1956 en Leonardo Murialdo y en 1957 en Boca Júniors de Bermejo, se dio por entero a este deporte. Y hoy el fútbol acude en apoyo de uno de sus cultores ante la necesidad de recaudar fondos que posibiliten la adquisición de una prótesis, pues a Contreras debieron amputarle recientemente la pierna derecha.

Con este humanitario fin, un grupo de amigos y allegados del futbolista han organizado un partido amistoso entre los equipos de "Las Estrellas" y La Consulta, que se llevará a cabo hoy a las 21.30 en el estadio de Independiente Rivadavia.

Además de contribuir al mencionado fin, el aficionado tendrá la oportunidad de presenciar la actuación de algunos recordados valores tales como Víctor Legrotaglie, Ramón Cabrero, Alfredo Torres, Carlos Benítez, Alfredo Sosa, Nicolás Bustos, Alberto Castro, Ciro Lucero, Juan Carlos Rinaldini, Orlando González y Marcos Becerra, entre otros. El encuentro será arbitrado por Patricio Fernández.

El partido preliminar será protagonizado por el juvenil de Gimnasia y Esgrima frente a Leonardo Murialdo a las 19.30.

La entrada se ha fijado en $ 2.000 y el acceso al estadio será únicamente por avenida Las Tipas.

Citación

El club Murialdo cita a las 18.30 en Independiente Rivadavia a los jugadores: Montenegro, Lorente, Juan y Ricardo Vera, Cantero, Fernández, Machado, Carlos Vera, Corvacho, Páez, Loria, Borgna, Montarini, Piovera, Miranda, Cairo y Righi.

Apostillas

BARRANQUILLA, 31 (de un enviado especial de NA). — Las puertas del estadio "Romelio Martínez" fueron abiertas a las 16 horas (18 hora Argentina) pese a que faltaban casi cinco horas para la iniciación del cotejo que disputaron Argentina y Venezuela. En ese momento sólo dos personas ingresaron al estadio y se sentaron cómodamente a esperar el cotejo.

* * *

Los dos defensores cordobeses, Eduardo Astudillo y Víctor Binello, ambos expulsados en el cotejo ante Chile y suspendidos por dos y tres fechas respectivamente, fueron licenciados por el cuerpo técnico para salir de la concentración. Los jugadores aprovecharon esa oportunidad para pasear por el centro.

* * *

Los jugadores argentinos esperaron tranquilamente el encuentro ante Venezuela, en las cómodas instalaciones del hotel "Del Golf". El mismo posee una pileta de natación y un hermoso jardín que fueron aprovechados por los argentinos para refrescarse o para descansar bajo la sombra de los árboles.

* * *

El director técnico de la selección argentina, Federico Sacchi, llegó recién esta tarde a la concentración del hotel "Del Golf". La razón fue su viaje hacia Bogotá para presenciar el cotejo en que Brasil derrotó a Bolivia para por cuatro a cero. Ni bien arribó al "refugio" de los argentinos, Sacchi se reunió con el preparador físico, Ricardo Pizzarotti y el ayudante técnico, Rogelio Poncini, con quienes se puso al tanto del estado de sus jugadores.

* * *

Otra de Randazzo. Durante estos últimos días ha recibido varios llamados desde Buenos Aires, donde le informaban que un matutino local había publicado que era casi un hecho su pase a River Plate. El jugador al principio se mostró sorprendido, ya que un paso al tradicional rival de su club, Boca Júniors, constituiría un caso histórico. Luego esas llamadas se hicieron más frecuentes y el rostro de Randazzo mostró preocupación al respecto.

* * *

De la altura y el frío se pasó al llano y el calor. Atrás quedó Bogotá con un clima otoñal y ahora se respira en el ardiente verano de Barranquilla. Por eso cambio también el decorado. Hoy los jugadores se volcaron a la magnífica piscina del hotel Golf donde se encuentran alojados, olvidando por lo menos temporalmente los paseos por los alrededores del Club de Empleados Oficiales.

* * *

Minuto después de producirse el episodio antes narrado, se vio a los suplentes del equipo argentino abandonar apresuradamente el banco. Un corto circuito producido detrás del lugar donde estaban nuestros jugadores fue la causa del "pánico". La policía, que no entendía muy bien lo que pasaba, corrió presurosa al lugar para averiguar qué ocurría, cuando todo había pasados y los jugadores y asistentes de nuestro representativo habían regresado a su lugar, el utilero Andrea Do Campo se negaba a hacerlo. El hombre no quiere problemas con los cables, al parecer.

* * *

La noche de Barraquilla fue mucho más benigna en cuanto a clima que lo que se esperaba. En el momento del partido la temperatura era de 24 grados. Pero todo no podía sumarse a la fiesta y este inestable clima caribeño nos regaló un fuerte viento que sopló de norte a sur y que en el primer tiempo favoreció a los venezolanos.

Mayúscula sorpresa se llevaron todos, cuando poco después de los 30 minutos del primer tiempo apareció de pronto en la cancha un camión. El mismo pertenecía a la municipalidad local y sus tripulantes se dedicaron a reparar los desperfectos ocurridos en la iluminación. Los volts fueron la figura de la noche.

Paludi-Pujadas: indemnización y suspensión

Se reunió anoche el Consejo de la Federación Mendocina de Box, en las instalaciones del estadio "Pascual Pérez" para tratar la situación del promotor Leonardo Paludi y el directivo Esteban Pujadas. Al primero se le exigirá una indemnización de $ 1.500.000, mientras que Pujadas queda suspendido hasta tanto la Federación sustancie un sumario para lo cual ha sido nombrada una comisión.

Farmacias de turno en la región de Cuyo

PROVINCIA DE MENDOZA

Capital. — Hasta las 24: "Herrera", Juan B. Justo 255, Tel. 255448; "La Franco Andina", San Martín 1202, Tel. 217631 y 214369; "Mori", Jorge A. Calle 179, Tel. 232551. Día y noche: "Reconquista", Pueyrredón 400, Tel. 244362; "Jujuy", Jujuy 838, Tel. 257083.

Policlínico Fleming: Teléfonos 241810 y 245792.
Hospital Central: Teléfonos 248600, 240063 y 245287.
Hospital Emilio Civit: Teléfonos 250000 y 216320.
Hospital Ferroviario: Teléfono 252600.
Hospital El Carmen: Teléfono 228800
Servicio Sacerdotal Nocturno: De 21.30 a 6.30. T. 255654.
Dirección Bomberos: Teléfono 244888.
Comando Radioeléctrico de la Policía: Teléfono 244444.

Godoy Cruz. — Hasta las 24: "Santa Rosa", San Martín Sur y Tiburcio Benegas, Tel. 223151; "Domínguez", Carril Cervantes 1175; "Del Puente", San Martín 768, Tel. 223335; "Santa Rita", La Plata 931, Barrio Judicial. Día y noche: "Godoy Cruz", Rivadavia 499, Tel. 220372; "Sandino", Paso de los Andes 702, Tel. 222203; "Parque", Revolución de Mayo y Bolívar, Tel. 223922.
Las Heras. — Hasta las 24: "Moyano", San Martín 299, Tel. 233437; "Del Valle", Doctor Moreno 2205, Tel. 217668; "Atómica", Independencia 80. Día y noche: "Martínez Daroca", manzana 16, casa 16, Barrio Municipal.
Guaymallén. — Hasta las 24: "Estrella", F. Sánchez y J. V. González, Barrio Arredondo; "Mignani", Dorrego 1000, Dorrego, Tel. 292442; "La Terminal", Bandera de los Andes y Lavalle, Tel. 259035; "Santa Lucía", Costanera Norte 2195; "Firenze", Libertad 1363, Villa Nueva, Tel. 261692. Día y noche: "Santa Ana", Pedro Molina 925, Pedro Molina, Tel. 259197; "América", Bandera de los Andes 1902, San José, Tel. 261454; "Buena Nueva", Godoy Cruz 6485, Villa Nueva; "Rodeo", Carril Nacional 6085, Rodeo de la Cruz, Tel. 17; "Bermejo", Mathus Hoyos 3318, Bermejo, teléfono 260205.
San Martín. — Hasta las 24: "Del Siglo", Alem 133, Tel. 21405; "Santa Rosa", locales 5 y 6, Barrio San Pedro, Montecaseros. Día y noche: "Los Andes", 9 de Julio y San Lorenzo, Tel. 21040.
Palmira. — Día y noche: "Santa Clara", Libertador y Molina, Tel. 18.
Luján de Cuyo. — Día y noche: "Pasteur", San Martín 1168, Tel. 980623.
Maipú. — Día y noche: "Gil", San Martín 124, teléfono 972212.
General Gutiérrez. — Día y noche: "Del Carril", Ozamis 1449.
Junín. — Día y noche: "Mitre", Mitre 567, Tel. 18.
La Paz. — Día y noche: "Las Chacritas", Belgrano y 25 de Mayo, Tel. 36.
Rivadavia. — Día y noche: "Del Carmen", San Isidro 699, Tel. 42054.
Tunuyán. — Día y noche: "Española", San Martín 1800, Tel. 2452.
Tupungato. — Día y noche: "Moderna", Belgrano 469, Tel. 8064.
Eugenio Bustos. — Día y noche: "San Antonio", Las Heras y Bernardo Quiroga, Tel. 17.
La Consulta. — Día y noche: "Italia", Sixto Videla y Ceretti, Tel. 205.
Santa Rosa. — Día y noche: "Santa Rosa", Ruta 7 s/n., Tel. 27.
Las Catitas. — Día y noche: "San Andrés", Ruta 7 s/n.; "Del Pueblo", avenida Eulalia Calderón s/n.
La Dormida. — Día y noche: "La Ruta", Ruta 7 s/n.; "Del Pueblo", avenida Remo Falconi s/n., Tel. 22.
Villa Atuel. — Día y noche: "Lourdes".
San Rafael. — Hasta las 24: "Santa Ana", Rivadavia 656, Tel. 24494. Día y noche: "Mitre", Yrigoyen 267, Tel. 24123; "Abbona", Mitre 202, Tel. 21238.
General Alvear. — Día y noche: "Cuyo", Bartolomé Mitre 68, Tel. 2996.
Malargüe. — Día y noche: "Malargüe", San Martín 354, Tel. 88.

PROVINCIA DE SAN JUAN

Capital. — Hasta las 24: "Villa Krause", Mendoza 1765, "Del Aguila", Mendoza 170 Sur, Tel. 24853; "Urquiza", Salta y Jufré Norte, Concepción, Tel. 27226; "Laprida", Laprida 303 Oeste, Tel. 22275; "25 de Mayo", 25 de Mayo y Jujuy. Día y noche: "San Luis", Urquiza 487 Sur, Desamparados; "Rawson", General Paz y Belgrano, Tel. 27030; "Cuyo", San Martín 2918 Oeste, Desamparados, Tel. 23068; "Las Flores", Córdoba y Aberastain, Tel. 27405; "San Francisco", España 339, Rawson.
Pocito. — Día y noche: "Riveros", Maurín 992, Villa Aberastain.
Caucete. — Día y noche: "Carbajal", Sarmiento 730, Tel. 61025.
Albardón. — Día y noche: "Luna", Santa María de Oro y Mitre.
Jáchal. — Día y noche: "El Cóndor", San Juan 543.

PROVINCIA DE SAN LUIS

Capital. — Día y noche: "Rivadavia", Rivadavia 645, Tel. 22145; "España", Quinteros 192, Tel. 25603; "Los Barrios", San Juan y A. del Valle, Tel. 24152.
Ciudad de Mercedes. — Día y noche: "Roca", Mitre 600, Tel. 1043; "Ortiz", General Paz y Pringles, Tel. 1581; "Mitre", Mitre 1101, Tel. 1558; "Díaz", Juan B. Justo 481, Tel. 2287.

MENDOZA
FRENTE A LO MEJOR DE LA U.R.S.S.
GIOVANELLI SARASOLA Y ASOC.
MIERCOLES 6 DE FEBRERO
A PARTIR DE LAS 21 HS.
2 PARTIDOS
COMBINADO DE GIMNASIA SAN MARTIN vs. DYNAMO
COMBINADO DE SAN RAFAEL vs. SELECCION JUVENIL DE LA U.R.S.S.
ENTRADAS EN VENTA
ESTADIO MUNDIALISTA
Popular $ 6.000
NO SE TELEVISA